Ultima Edizione BORSE / CHE TEMPO FARA' sereno TORINO +5 ALLE ORE 13

LANCASTER per un maquillage impeccabile PROFUMI da Servetti

Anno 107 - Numero 47 Venerdì 28 Febbraio 1975

STAMPA SERA

Torino - Via Marenco 32 - Tel. 65.68 (con 20 linee automatiche) L. 150 (arretrati il doppio) - (Spedizione in abbonamento postale Gruppo 1/70)

LIGNE ADOUCISSANTE di LANCASTER PER UNA PELLE SEMPRE MORBIDA PROFUMI da Servetti

Per i due coniugi che lavorano

C'È UNA SCAPPATOIA CONTRO IL CUMULO DEI REDDITI?

TORINO

Costo della vita +1,18%

Aumenta il costo della vita. I prezzi al consumo per le famiglie di operai e impiegati di Torino è salito a febbraio del 1,18 per cento. In particolare il costo dell'alimentazione è aumentato dell'1,43 per cento, quello dell'abbigliamento dello 0,87 per cento; elettricità e combustibili sono rincarati dello 0,08 per cento, le abitazioni del 4,38 per cento.

(Servizio a pagina 4)

Roma, 28 febbraio.

(a.r.) Il settimanale L'Europeo ha scoperto una stratagemma legale che dovrebbe permettere ai coniugi di non cumulare nella denuncia per il fisco i rispettivi redditi. Un noto commentatore del codice civile, il professor Ruggero Maroi, ha studiato la scappatoia.

Il sistema parte da questo presupposto: il codice civile protegge lo stipendio della moglie dalle interferenze del marito. L'art. 212 dice infatti che «la moglie ha il godimento e l'amministrazione dei beni parafernali», che sono i beni diversi dalla dote e non costituiti in patrimonio familiare o in comunione.

Secondo passaggio. La legge delega per la riforma fiscale prescrive che le imposte «avranno carattere personale» (la parola «cumulo» c'è solo nel decreto di attuazione della legge, nota il settimanale). Inoltre, la legge dice ancora che condizione per imporre la tassa è la «libera disponibilità» del reddito.

E si ritorna al codice civile. Se la moglie manda a dire per iscritto al marito (con un biglietto postale sul quale risulti il timbro precedente al 31 marzo) che non vuole lasciargli l'amministrazione dei suoi redditi, che cosa succede? Succede che il marito, se non vuole diventare un «possessore in malafede» ed essere punito dal codice, dovrà escludere dalla sua denuncia il reddito della moglie. Lei, farà una denuncia a parte.

Il marito, nella sua denuncia, dovrà scrivere «moglie non a carico» e, di conseguenza, dovrà rinunciare alla detrazione di 36.000 lire per la moglie. Il settimanale consiglia di aggiungere nelle annotazioni: «La moglie amministra personalmente i propri redditi, a norma dell'articolo 212 del codice civile e del disposto combinato degli articoli 4/C e 1 del decreto delegato 29 settembre 1973, numero 597».

Questo art. 4 dice che «presupposto dell'imposta è il possesso», e l'art. 1 prescrive di dichiarare i redditi altrui di cui si ha la «libera disponibilità», condizione che non sussiste più con lo stratagemma della lettera.

ULTIMA ORA

Forse l'arresto in serata

DUE FERMI PER L'UCCISIONE DELL'AGENTE

Barletta. Sono sempre gravissime le condizioni di Clara Calabresi, la moglie dell'agente Marchesella ucciso a Roma la scorsa settimana durante una rapina. I medici dell'ospedale hanno registrato un lieve miglioramento nelle sue condizioni cardiocircolatorie ma permane lo stato di coma. Nella foto: la giovane ai funerali del marito

Roma, 28 febbraio.

Due noti pregiudicati della malavita romana — Sandovino De Santis, 35 anni, organizzatore di rapine, e Silvano Daloi, 23 anni — sono stati fermati ieri sera da agenti della squadra mobile e rinchiusi nel carcere di Rebibbia. Il fermo sarà quasi sicuramente tramutato in arresto nel corso della giornata, e l'accusa è molto pesante: omicidio. I due sono sospettati di aver ucciso non solo l'agente di pubblica sicurezza Marchesella (la cui moglie è ancora in pericolo di vita, dopo il tentativo di suicidio) ma anche un giovane esponente della malavita romana, un «pesce piccolo» che avrebbe fornito loro la auto per la rapina in cui l'agente ha perso la vita.

La polizia è quasi sicura che i due abbiano partecipato alla rapina di Piazza dei Caprettari; ma è stato indagando sulle tracce del secondo omicidio che si è arrivati ai due pregiudicati. Claudio Tigani, 17 anni, è stato trovato ucciso con quattro colpi di pistola su un'auto alla quale, poi, gli assassini avevano appiccato il fuoco. Solo attraverso la fede rasiale è stato possibile identificarlo.

Era un «ragazzo di borgata», senza un'occupazione, conosciuto alla polizia per qualche furtarello, qualche scippo. Il modo in cui era stato compiuto il delitto faceva pensare ad una punizione che doveva servire di esempio: gli inquirenti sospettavano che avesse «calpestato i piedi» di un boss della «mala», cercando di allargare il suo campo di attività.

m. t.

La cerimonia il 20 aprile

SI SPOSA

Roma, 28 febbraio.

Fanfani si sposa: l'annuncia il settimanale «Panorama» nel numero di oggi, indicando la futura consorte del segretario nazionale dc in Maria Pia Vecchi, 55 anni, vedova da quattro anni di un dirigente industriale.

Il matrimonio verrebbe celebrato il 20 aprile con una cerimonia molto semplice e pochissimi invitati. La sposa è molto nota nella buona società milanese, di cui, dice il settimanale, «è una delle più gaie animatrici».

r. s.

I giovani bloccano l'entrata: Fanfani chiama la polizia

Roma, 28 febbraio.

I giovani democristiani che manifestavano questa mattina davanti alla sede della dc, all'Eur, per ottenere la revoca dello scioglimento del loro movimento, sono stati caricati dalla «Celere» in assetto da combattimento. La polizia era stata chiamata dal segretario del partito Fanfani, quando aveva saputo che i giovani avevano intenzione di non farlo entrare a Piazza Sturzo, dove era stato convocato per le 10 il Consiglio nazionale.

Fanfani è arrivato con l'auto blu ufficiale verso le nove. L'ingresso principale del palazzo era presidiato da alcune centinaia di giovani democristiani venuti da tutta Italia nel corso della notte. I giovani gridavano lo slogan: «Giovanile disciolto, partito sepolto» e alcuni molte bandiere bianche con lo scudo crociato, simbolo della dc.

I giovani si erano schierati sulle gradinate del palazzo, impedendo il passaggio. Quando è arrivato Fanfani, la polizia con elmi e scudi è avanzata ed ha respinto i giovani in mezzo alla piazza, lasciando via libera al segretario. Prima di ritirarsi, i dimostranti hanno coperto l'ingresso di bandiere democristiane e di tessere del partito. Fanfani, per entrare, ha dovuto calpestarle.

Mentre sulla piazza i giovani continuavano a protestare contro il clima di intimidazione imposto con l'intervento della «celere», all'interno di palazzo Sturzo, Donat-Cattin («leader» della sinistra di «Forze nuove») affrontava Fanfani e i dirigenti del partito ponendo un ultimatum: noi della sinistra non parteciperemo al consiglio nazionale se non sarà mandata via la polizia e in esso verrà discusso oggi stesso il problema dello scioglimento del movimento giovanile.

La confusione dentro e fuori il palazzo è stata al colmo per un paio d'ore. Ad un certo punto Donat-Cattin è uscito e con il sorriso sulle labbra ha detto ai giovani: «Capisco i motivi della vostra protesta e credo che questa non sarà che la prima delle vostre espressioni di dissenso. Ci sono dei momenti nei quali ci sarebbe da vergognarsi di essere in questo partito, ma né voi né noi ce ne vergogniamo perché sapremo superare con il nostro giudizio gli errori degli uomini. In questa battaglia la sinistra del partito sarà sempre vicina ai giovani del partito».

Alle 11,45 la trattativa tra le sinistre e Fanfani si è conclusa con la decisione di far allontanare i 150 tra poliziotti e carabinieri che difendevano il palazzo dai giovani democristiani. I rappresentanti del movimento giovanile, in cambio, si sono spostati lontano dagli ingressi.

E' cominciata così la riunione del Consiglio nazionale della dc. La tensione è molto acuta.

Nel frattempo i giovani rimasti fuori hanno comunicato ai cronisti che per una «singolare coincidenza» una quindicina dei trenta autobus in arrivo sono stati bloccati dalla polizia all'uscita dei caselli Nord e Sud dell'Autostrada del Sole perché «sovraccarichi».

Alberto Rapisarda

Silenzio

Un gruppo di dipendenti vaticani non di ruolo, con cartelli e slogan, è stato protagonista di una manifestazione di protesta contro la minaccia di licenziamenti. La notizia non trova riscontro in sede ufficiale per il comprensibile riserbo delle autorità vaticane.

Forse le controversie di tal genere sono materia della "Chiesa del silenzio".

u. s.

TRA I FASCISTI E GIOVANI DELL'ESTREMA SINISTRA

Primavalle: scontri fuori dell'aula colpi di pistola, due agenti contusi

I disordini all'alba - I fascisti cercavano di impedire agli avversari di entrare nel palazzo di giustizia per assistere al processo

Roma, 28 febbraio.

La terza udienza per la «strage di Primavalle» è stata preceduta da violenti scontri tra fascisti ed extraparlamentari di sinistra. Durante gli incidenti sono stati sparati anche tre colpi di pistola. Un brigadiere e un agente di p. s. sono rimasti contusi.

I disordini sono scoppiati verso le 6,30. In attesa che si aprissero le porte dell'aula, nel corridoio formato dalle transenne si erano radunati un centinaio di giovani fascisti. I quali intendevano entrare per primi. All'improvviso, alle loro spalle, sono giunti gruppi di extraparlamentari di sinistra, che hanno cominciato a premere per potere, a loro volta, varcare la soglia d'ingresso del Palazzo di Giustizia. Sono nati, allora, violenti scontri con la fuga di quanti si trovavano nelle prime posizioni della fila allo scopo di sottrarsi al lancio di pietre, bidoni e altri oggetti.

Sono intervenute le forze di polizia che vigilano intorno al Palazzo di Giustizia, ma gli scontri sono proseguiti. Le pietre e i bulloni hanno distrutto tutti i vetri fino al secondo piano alla pretura civile che del Palazzo del Tribunale. Le zuffe si sono spostate verso via della Carità, nei pressi di piazzale Clodio. E' qui che sono stati trovati a terra tre bossoli di pallottola calibro 7,65 e su un muro tracce evidenti di tali pallottole. Dopo oltre mezz'ora di scontri, è tornata una certa calma, anche se l'atmosfera era carica di tensione.

Alle 9 sono state aperte le porte dell'aula e coloro che erano in attesa fin da stamane sono entrati nello spazio riservato al pubblico. Qui si sono formati due distinti gruppi: a destra i fascisti, a sinistra gli «ultras» di sinistra.

Quando alle 9,30 è entrato nell'aula Achille Lollo, presunto responsabile della strage, gli extraparlamentari di sinistra lo hanno salutato a pugno chiuso urlando: «*Fascisti carogne*», «*Achille Lollo libero*». Hanno replicato immediatamente i fascisti urlando: «*Fuori gli assassini... Fuori il carnefice...*». Sono intervenuti allora con decisione i carabinieri comandati dal maggiore Antonio Varisco e gli agenti guidati dal vicequestore Ilario Rossi. I quali sono riusciti a riportare una certa calma. Poi fra i due gruppi si è schierato un cordone di agenti e carabinieri pronti ad intervenire.

La Corte è entrata in aula alle 9,40. Il presidente Giovanni Salemi ha immediatamente annunciato il pubblico che al minimo tentativo di disturbare lo svolgimento dell'udienza il processo sarebbe stato celebrato a porte chiuse.

Altri tafferugli sono avvenuti verso le 10,30 in via Triboniano, nei pressi della città giudiziaria. Un gruppo di extraparlamentari di sinistra ha lanciato alcune bottiglie incendiarie contro un'auto dell'ufficio politico della questura ed ha malmenato anche il sottufficiale e l'agente che vi si trovavano a bordo. L'automobile della polizia ha subito gravi danni. I due agenti sono stati medicati nell'ospedale «San Giacomo» per contusioni in varie parti del corpo.

m. toa.

Milano: le arringhe della parte civile

"Bertoli è soltanto una mano teleguidata,,

DAL NOSTRO INVIATO

Milano, 28 febbraio.

Per Gianfranco Bertoli, l'udienza in corso questa mattina è la più difficile dall'inizio del processo. Parlano gli avvocati di parte civile, quelli che rappresentano la vedova e i parenti dell'agente ucciso, Federico Masetin (una delle quattro vittime dell'attentato di via Fatebenefratelli) e altri ancora. Parlano per dimostrare ai giudici togati e a quelli popolari che il racconto dell'imputato, le sue confessioni sono soltanto una sequenza di menzogne, di silenzi, di reticenze, allo scopo di coprire i mandanti della strage.

Questo è un processo anomalo, la sentenza è scontata in partenza: ergastolo. Lo vuole l'imputato, caricandosi di tutte le responsabilità, rifiutando ogni qual volta gli è possibile, il ruolo di anarchico individualista, di aver ideato ed eseguito la carneficina (quattro morti e 46 feriti) completamente da solo. Anzi, Bertoli ha tentato addirittura di aggravare la sua posizione. «*Ho commesso degli errori* — ha detto —: *volevo uccidere Rumor e tutte le autorità. La bomba non doveva essere a fianco del portone, ma dentro*». L'ambiente chiuso dell'androne avrebbe accresciuto notevolmente gli effetti micidiali dell'ordigno.

Non ha cercato di evitargli l'ergastolo, almeno fino a questo momento, nemmeno il suo difensore, avv. Dionisio Messina. La perizia psichiatrica d'ufficio ha dichiarato il Bertoli perfettamente sano di mente, con quoziente intellettivo superiore alla media. Non è neppure stata richiesta una controperizia. L'unica tesi difensiva possibile sembra quella di dimostrare che Gianfranco Bertoli è stato solo uno strumento: questo permetterebbe forse di ottenere le attenuanti generiche. Il legale sostiene invece la completa autonomia del terrorista. «*Difendo* — dice l'avv. Messina — *la posizione del mio cliente, quella che lui sostiene*».

Ma a dimostrare il contrario — ed è questo il vero obbiettivo del processo — ci stanno pensando questa mattina i legali di parte civile, come del resto hanno fatto quelli intervenuti l'altro ieri. La sospensione del dibattimento per una giornata (ieri non si è tenuta udienza) ha permesso loro di riascoltare le deposizioni fatte in aula dall'imputato e scoprire altre contraddizioni. «*Bertoli ha mentito* — hanno detto questa mattina ai giudici — *anche quando ha raccontato dove nascose a Marsiglia la bomba che sostiene in modo poco credibile di avere portato da Israele. In un primo tempo disse di averla lasciata in una cassetta della stazione di Marsiglia della quale aveva la chiave. In un altro momento ha affermato di averla nascosta in un buco in fondo ad un armadio della camera presa in affitto all'Hotel du Rhône*».

«*Perché mente? Per non dover dire chi gli ha consegnato la bomba, a Marsiglia o a Milano. E' caduto in contraddizione perché non ha raccontato un fatto vissuto, ma ha cercato di dare una spiegazione logica. In entrambe le versioni appaiono sembrare logiche. Bertoli ha avuto dei complici che lo hanno aiutato ad espatriare quando era ricercato, nell'ottobre del '70, per il duplice omicidio di Padova, che gli hanno fornito un passaporto falso, che in pochi minuti gli hanno fatto avere il visto d'ingresso in Israele e la destinazione al kibbutz. Complici non sprovveduti, non delinquenti comuni, ma personaggi facenti parte di un'organizzazione con ramificazioni in tutta Europa*».

«*Questo Bertoli è un anarchico* — hanno detto invece gli avvocati — *molto strano; rifiutato da tutti gli anarchici, definito da quelli stessi come un provocatore. Un anarchico che nel kibbutz ospita e fraternizza con i fratelli Jemmi, due noncomunisti francesi. Un anarchico che soltanto poco tempo prima dell'attentato si è fatto tatuare la A*».

La funzione dei fratelli Jemmi è complessa. Nei giorni precedenti alla strage uno di essi, Jacques, è in Grecia, ospite dei servizi segreti dei colonnelli golpisti. Subito dopo l'attentato il nuovamente nel kibbutz dove racconta ai carabinieri dei nostri servizi segreti le profonde convinzioni anarchiche di Gianfranco Bertoli. Una parte che deve essere stata recitata alla perfezione, talmente bene che nel rapporto che i nostri servizi fanno pervenire ai giudici non soltanto Bertoli viene indicato come un anarchico, ma anche ai fratelli Jemmi viene attribuita la medesima fede politica.

Invece i due sono fascisti. La scoperta è stata fatta successivamente a Marsiglia da un ufficiale di polizia. Questi, incaricato dal pubblico ministero Riccardelli e dal giudice istruttore Lombardi di indagare sui fratelli Jemmi, viene a sapere che i due erano stati denunciati in passato perché sorpresi ad attaccare manifesti di «Jeune révolution», organizzazione affiliata a «Ordre nouveau». E' questa l'associazione francese corrispondente a «Ordine nuovo», il movimento fondato dal deputato missino Pino Rauti, contro il quale la Camera ha concesso l'autorizzazione a procedere per la strage di piazza Fontana.

Non si può poi dimenticare che Gianfranco Bertoli, dal quale sono stati ampiamente provati i contatti avuti nel 1953 con i nostri servizi segreti, è indiziato di reato con il generale Vito Miceli, l'ex capo del Sid, come facente parte della «Rosa dei venti», una delle cellule dell'eversione nera. La strage di via Fatebenefratelli è un anello intermedio di una sanguinosa catena di attentati che parte da piazza Fontana (e prima ancora) per giungere alle bombe esplose nei giorni scorsi a Savona. «*Bertoli* — dicono gli avvocati — *è stato solo l'esecutore materiale, la mano teleguidata da chi sta tramando da anni per abbattere le istituzioni democratiche*».

Questa la sostanza delle arringhe che hanno svolto gli avvocati di parte civile. «*Ed è come strumento dell'eversione fascista* — sostengono i legali — *e non come anarchico individualista che Bertoli deve essere giudicato e condannato*».

Esauriti gli interventi degli avvocati di parte civile, prenderà la parola (forse ogni pomeriggio) il pubblico ministero Riccardelli. Ci sarà poi l'arringa del difensore di Bertoli, quindi l'imputato farà probabilmente un'ultima dichiarazione. Infine la Corte si riunirà per emettere il verdetto.

Umberto Zanetta

Milano. Due atteggiamenti di Bertoli al processo

La fidanzata lo ha lasciato

Sanremo: tenta il suicidio col gas

Sanremo, 28 febbraio.

(r. b.) Disperato perché la fidanzata l'aveva abbandonato a poche settimane dalle nozze, un floricoltore sanremese di 22 anni, Giancarlo Alberti (via Scostore Marsaglia), ha tentato il suicidio. E' stato salvato dalla madre, che, tornata prima del solito dai campi, ha trovato la cucina satura di gas ed il figlio disteso sul pavimento, in uno stato di semincoscienza. La donna ha invocato aiuto ed alcuni vicini hanno provveduto a trasportarlo all'ospedale dove è stato ricoverato nel reparto rianimazione. Le sue condizioni non sono gravi: la prognosi è di 15 giorni salvo complicazioni.

Il floricoltore avrebbe dovuto sposarsi ai primi di aprile con una ragazza di 20 anni, di origine meridionale, che aveva conosciuto, lo scorso anno, in una sala da ballo a Ventimiglia. Avevano già fatto le pubblicazioni e cominciato ad arredare la casa. Alcuni giorni fa, all'improvviso, la giovane ha rotto ogni rapporto e, d'accordo con i propri genitori, è «fuggita» con un venditore ambulante di 24 anni, Luigi Scalfaro, di Latina. All'ex fidanzato ha scritto una lettera in cui tra l'altro si dice: «...Non cercarci perché tutto sarebbe inutile. Credevo di amarti, ma mi sbagliavo. Da tempo mi sono accorta che non mi piacevi più ma avevo paura a dirti la verità. Giggito, al contrario, mi fa impazzire, è bello come un attore del cinema, senza di lui non posso vivere».

L'ACCUSA: PECULATO

Funzionario dell'Enel arrestato in ufficio

Savigliano, 28 febbraio.

(a. p.) Un funzionario dell'Enel è stato arrestato, poco dopo mezzogiorno, per peculato e falso in atti di ufficio: è il trentaduenne Enzo Bigatto, fratello di un noto professionista deceduto pochi mesi fa, coniugato e con un figlio in tenera età.

Secondo i dirigenti dell'Enel, avrebbe sottratto, in quasi due anni, falsificando i conti, circa 30 milioni. Nell'azienda il Bigatto aveva le mansioni di operatore commerciale, stipulava contratti e incassava somme per gli allacciamenti. Secondo quanto afferma la commissione dell'Enel, che ieri ha lavorato per 24 ore ricercando tutti gli ammanchi, il Bigatto, sfruttando la sua posizione di responsabilità, riusciva a sottrarre cifre girando a suo nome gli assegni o intascando direttamente il corrispettivo che gli veniva consegnato dagli utenti, versando poi solo piccole somme alla cassa dell'Enel, falsificando le ricevute dei contratti, modificando le cifre.

Il fatto è stato scoperto ieri che erano impiegabili per un funzionario del suo rango hanno insospettito i suoi superiori che sono riusciti — anche grazie all'ultimo «colpo» maldestro giocato dall'uomo che si è appropriato dell'intera cauzione di un contratto (parecchi milioni) — a coglierlo in fallo il Bigatto.

La commissione dell'Enel giunta dalla direzione di Torfarello ha sporto ieri sera la denuncia ai carabinieri di Savigliano. La procura della Repubblica di Saluzzo ha immediatamente spiccato ordine di cattura per peculato e falso in atti di ufficio. Il Bigatto è stato associato nel suo ufficio e portato nelle carceri di Saluzzo.

IN UN PAESE DELLA BRIANZA

Tentata rapina: feriti un orefice e il cliente

Monza, 28 febbraio.

(g. s.) Un orefice di Cavenago Brianza è stato ridotto in fin di vita da tre banditi che, ieri sera, erano entrati nel suo negozio per una rapina. Il commerciante, Enrico Mauri, 51 anni, è stato raggiunto al petto da un colpo di pistola sparato a bruciapelo mentre stava gettandosi coraggiosamente contro uno dei malviventi. Il proiettile, calibro 7,65, gli ha lesionato un polmone. Allo stesso ospedale si trova ricoverato, con 15 giorni di prognosi, un cliente che si trovava nel negozio al momento della rapina: il Giuseppe Besana, 57 anni, abitante ad Orno, raggiunto da un proiettile alla gamba sinistra.

Pochi minuti prima delle 20, Enrico Mauri era ancora nel suo negozio di piazza Libertà 21 a Cavenago e stava parlando con il cliente. Sono entrati tre giovani sui 20-25 anni, a viso scoperto, armati di rivoltella. I banditi hanno intimato il «mani in alto» e quindi hanno cominciato a fare razzia di gioielli. Enrico Mauri ad un certo momento ha fatto due passi indietro: era sua intenzione sbarrare la porta della retrobottega per correre sulla strada e dare l'allarme. Poi ci ha ripensato, e come una furia s'è scagliato su uno dei banditi. Giuseppe Besana, incoraggiato dalla reazione dell'orefice, ha tentato a sua volta di disarmare il rapinatore che gli stava vicino. I malviventi non hanno esitato a fare fuoco.

Vista ormai sfumare la rapina, i tre sono tornati sulla strada, dove li attendeva un complice, al volante di un'«Alfa Romeo 1750» di colore grigio, targata Verona. L'auto dei banditi si è allontanata in direzione di Agrate Brianza.

SI PARLA DI VOI

Venerdì letterari — Oggi alle 18, al Teatro Carignano, lo scrittore Piero Chiara parlerà sul tema: «Casanova sconosciuto»: ultimi anni di Giacomo Casanova», per gli incontri dell'Acl. La manifestazione si ripeterà sabato primo marzo a Genova, lunedì 3 a Milano, martedì 4 a Roma e giovedì 6 a Bari.

Stoà — Oggi alle 18, nella sede di via Lagrange 20, sarà presentato il volume «L'ombudsman (il difensore civico)», curato da Costantino Mortati e Giuseppino Treves. Parteciperanno i professori Antonio Malintoppi, E.W.R. Wade, di Oxford e i coautori del libro. Presiederà il prof. Giorgio Cansacchi d'Amelia.

Il circolo fotografico «Bob Capa», con sede in via Pietro Cossa 3, ha indetto un concorso fotografico sul tema: «Le condizioni di vita del proletariato nella società capitalista». Sono previste due sezioni: una in colore e l'altra in bianco-nero. Informazioni sul concorso si possono avere presso la sede del circolo il martedì dalle ore 21 alle ore 24 e il sabato dalle ore 15 alle ore 18. Il termine ultimo per la presentazione delle opere è fissato nel giorno 22 marzo 75 ore 18.

La scacchiera, nuova galleria d'arte grafica (corso Vittorio Emanuele 80) nella sua mostra inaugurale presenta opere di Chadwick, Lipanta, Manzu, Martini, Moore, Pasmore.

Umberto Mariani con una serie di «ritratti allusivi», nella personale dedicatagli dalla galleria «Centro» (via Principe Amedeo 40).

Laura Maestri, alla galleria «Doria» (via Andrea Doria 21) con una mostra personale.

Elio Depaoli, nato a Moriana nel 1923, ma torinese di elezione, ad un anno dalla sua prima personale espone nelle sale di «Cinzianpea» (via Cavour 6).

Scultura di Antonio Fiori, in mostra alla «Scorpione» (via Maria Vittoria 21).

CHE TEMPO FARÀ

TEMPO PREVISTO: *su tutte le regioni e sulle isole maggiori la prevalenza cielo sereno, salvo residui addensamenti cumuliformi di scarsa intensità sulla Calabria e sulla Sicilia. Da questa sera formazioni di banchi di nubi stratiformi sulle Venezie e foschie e nebbia in Val Padana.*

TEMPERATURA: *stazionaria.* (Ansa)

TEMPERATURE DI TORINO

massima	+9,1
minima	+1,2
media	+4,1

Rilevazioni del Servizio meteorologico dell'Aeronautica militare di Caselle alle ore 12 pres. a livello del mare 1020 mb; temp. —2,2; umidità 84%. Cielo sereno. Temper. mass. +5,5; min. —2,8; media —2,5. Previsioni: tempo sereno a poco nuvoloso; venti deboli; visib. buona; temper. in aumento.

STAMPA SERA
Direttore responsabile Arrigo Levi
Editrice LA STAMPA S.p.A.
Presidente Giovanni Agnelli
Amministratore delegato Giovanni Giovannini
Consiglieri Vittorino Chiusano, Giulio Da Benedetti, Gianluigi Gabetti, Carlo Mussa-roni
Sindaci Alfonso Ferrero (pres.), Franco Bono, Secondino Rolfo
Direttore amministrativo Carlo Masseroni

© 1975 Ed. LA STAMPA S.p.A.

Garzanti

oltre 100 volumi pubblicati nella collezione:
i grandi libri Garzanti

Oltre 100 volumi sono usciti nella collana in meno di due anni: un complesso di opere della migliore letteratura d'ogni tempo.

di imminente pubblicazione:

Leopardi Canti
Cechov Racconti
Goethe Le affinità elettive

e con testo originale a fronte:

Catullo Le poesie
Baudelaire I fiori del male

Ultimi volumi pubblicati:

Gogol'
Tarass Bul'ba
Sullo sfondo epico dell'Ucraina cosacca, la rievocazione romantica di quel mondo e di quegli eroi, un'eco della loro poesia, tra scene di battaglia, vendette, passioni. L. 1000
su licenza Mursia.

Swift
I viaggi di Gulliver
Romanzo d'avventure, racconto fantastico e spietata satira della civiltà. Traduzione e introduzione di Attilio Brilli. L. 1200

Capuana
Il Marchese di Roccaverdine
In un paesino della Sicilia, bruciato dalla siccità, tra miseria e antiche superstizioni, un uomo muore di lupara. Una storia aspra e incisiva tra le più belle del primo Novecento italiano. L. 1000

Rilke
I quaderni di Malte Laurids Brigge
In una Parigi corrosa e trasognata, la solitudine l'ebrezza l'angoscia, i desideri d'amore e le vocazioni di morte di un uomo alla ricerca di se stesso. Traduzione e introduzione di Furio Jesi. L. 1200

Maupassant
Racconti
Da Palla di sego a Casa Tellier, il brillante esordio narrativo di Maupassant, all'allucinante Horla, ventuno tra i più noti racconti dell'Ottocento francese. L. 1000

Saltikov - Scedrin
I signori Golovlev
La decadenza, la progressiva ottusa degradazione, l'autodistruzione di una famiglia della nobiltà terriera russa. L. 1200

Gide
I nutrimenti terrestri - Paludi
«Manuale di evasione e di liberazione» come lo ebbe a definire lo stesso Gide, i nutrimenti terrestri fece del suo autore il «direttore di coscienza» di un'epoca. Nel volume è pubblicato anche Paludi che ai «nutrimenti» è strettamente legato. L. 1000
su licenza Mursia.

Via Po, 55 - Via di Nanni, 120
Avogadro Violetta
Il marchio che distingue
PER FINE STAGIONE SVENDE
AL MASSIMO DEPREZZAMENTO PER REALIZZO
STOK: VITELLO L. 2500-3900-4900 - Modelli in pelle L. 6900-7900-8900 - Borse pitone L. 12.900-19.900 - Borse lucertola L. 13.900-19.900 in più Borse coccodrillo L. 19.900-29.900 in più
PREZZI DI REALIZZO: OMBRELLI - VALIGIE - BAULI - CARTELLE - PELLETTERIE IN GENERE
SCONTO AI DIPENDENTI FIAT - ENAL - RAI

Volete riscoprire il sapore del pollo allevato in cortile?
e delle uova di cascina appena raccolte?
le pollerie del Monferrato
possono esaudire questo Vostro desiderio e per l'apertura del nuovo negozio in
VIA SAN DONATO 47/E
TEL. 487.748
Vi offrono 1 pollo di kg 1 e 6 uova fresche grandi a L. 900 sino a sabato 8 marzo

BEPPE MOTO
CONCESSIONARIO MOTO GUZZI
Salone Vacanze Pad. B Stand 606
350 GTS

VIA SESTRIERE 34
BORGO S. PIETRO
(200 mt. da p.zza Bengasi)
Offerta per il Salone: Agli acquirenti di una nostra moto da cc. 250 in su omaggio di litri 150 di benzina.

I GUARITORI FILIPPINI

DA DOVE ARRIVA LA MAGIA

Il professor Granone: "Non tutto è trucco,,

DALL'INVIATO

Manila, febbraio.

«I guaritori filippini si avvalgono di pratiche non cruente come iniezioni "spirituali" e trattamenti con massaggi. I veri e propri psico-chirurghi, invece, sono quelli che provocano fuoriuscita di sangue ed estrazioni di materiale organico, oppure cibo, pezzi di legno, foglie di piante. Il loro potere dicono di riceverlo direttamente dallo spirito-guida o direttamente da Dio». Il professor Granone, docente in Clinica delle malattie nervose e mentali e primario neurologo dell'Ospedale Generale di Vercelli non ha puntualizza la magica attività di questi guaritori. *«In un mio viaggio a Manila — aggiunge — ho avuto modo di studiare i chirurghi medium. Ho conosciuto l'ottantenne professor Tolentino, già presidente dell'Associazione Spiritista Filippina, uomo stimato moltissimo nell'ambiente dei guaritori. Tolentino afferma che i guaritori non sono esattamente cosa fanno perché sono in trance, dominati dallo Spirito Guida».*

La sua esperienza di osservatore specializzato il professor Granone la ha pubblicate in una "memoria" edita da Minerva Medica, minuziosamente documentata. Egli afferma che il problema dei guaritori va giustamente inquadrato come manifestazione di costume in una prospettiva etnologica e storica. *«A fianco al repertorio che tutti i maghi del mondo posseggono, quelli filippini aggiungono le operazioni sul corpo».* Il professor Granone scrive nella sua pubblicazione, che sono stati accertati europei, e comunque bianchi, a portare nelle Filippine questa specializzazione, verso la fine dell'Ottocento o i primi del Novecento.

«Essi si sono imposti agli indigeni — afferma — oltre che con i loro principi religiosi, anche con successi terapeutici e spettacolari, simulando iniezioni, interventi chirurgici, aperture dell'addome e cioè con tutte quelle modalità terapeutiche proprie di una civiltà più avanzata e completamente ignota agli indigeni. Tale costumanza — continua il prof. Granone — appresa dai locali, è stata tramandata nelle sette religiose spiritiche, che divennero a poco a poco dei circoli chiusi con iniziazioni particolari, con periodo di apprendimento per gli adepti, regole e leggi da rispettare».

Il mago guaritore deve primeggiare assolutamente nel villaggio. Egli accresce il suo prestigio soltanto attraverso la stima degli abitanti. Per questo vive in povertà e nel totale disinteresse economico. Questa la situazione attuale di molti guaritori nell'interno dell'isola di Luzon. *«In altri casi invece il fenomeno abbandona la matrice religiosa e assume la parvenza per sfociare verso una industrializzazione a scopo economico di presunte personali virtù terapeutiche».*

Occorre ricordare che l'arcipelago delle Filippine nell'Oceano Pacifico, è composto da 7083 isole, scoperte da Magellano nel 1521, e che a Davao, a Zamboanga e Cotabato, esistono tribù di nativi come quelle del Mangans, che vivono nudi come all'età della pietra. Soltanto sei mesi fa, è stata scoperta una tribù ignota a Davao. E' sufficiente andare a Baguo, città sede di Università, per scoprire che sulle montagne che l'attorniano abitano i tagliatori di teste che al tempo degli amori, offrono il macabro trofeo alla propria donna.

«Non scordiamo — dice il neurologo — che nelle tribù dei negritos, pigmei e indonesiani, la povertà è assoluta: tifoni e cicloni devastano poi tutto il Paese causando anche centinaia di morti. I medici sono insufficienti e concentrati nei pochi centri urbani. In simili condizioni di arretratezza sanitaria, non c'è da meravigliarsi se persistono pratiche terapeutiche animistiche e magiche. Esse sono le uniche che nella giungla possono dare conforto agli infermi».

L'origine della società spiritista risale alla metà dell'800, fondata da filippini spagnoli, che si riunivano segretamente di notte non avendone dal governo il permesso. Soltanto a partire dal 1894, gli spiritisti poterono costituirsi in un unico movimento con sedi riconosciute.

Il professor Tolentino ex presidente dell'Unione Spiritista Filippina spiega: *«Nonostante medici, chirurghi riuscissero ad ottenere guarigioni spirituali con l'imposizione delle mani, l'associazione perdeva importanza. Allora, il suo presidente Eleuterio Terte, chiese consiglio a Dio e questi gli diede la facoltà di eseguire interventi chirurgici».* Sembra che Eleuterio Terte nel 1942 abbia guarito e operato 900 pazienti al giorno. Le medicine dei bianchi costavano troppo per gli indios; il medium invece li curava gratis.

Il professor Granone termina il suo preciso studio sui guaritori di Manila affermando che *«l'errore è di considerare tutto trucco o tutto vero. I medici convinti di ciò nelle Filippine sono numerosi, ma non osano esprimere il loro parere pubblicamente, perché rischiano sanzioni severe dell'Ordine dei medici. Il motivo sarebbe da ricercare nel fatto che le leggi filippine seguono in questo quelle americane».*

E aggiunge: *«E' indubbio che i guaritori filippini avvalgono di trucchi per colpire la fantasia del malato e provocare uno shock emotivo tale da dare l'avvio a processi di guarigione o miglioramenti psicogeni. Questi avvengono attraverso le correlazioni nervose esistenti fra centri corticali-viscerali e della zona diencefalo-mesencefalica con il viscere malato, tramite il sistema neuro-endocrino vegetativo».*

«Evidentemente — prosegue lo studioso — dato il successo confermato dall'afflusso dei malati, questo metodo ha la sua efficacia. I guaritori filippini, conoscono benissimo l'arte della chiroprassi (massaggio) e dell'ipnosi, che praticano più per istinto che per precise cognizioni di scuola. E' possibile che per via paranormale e con tecniche particolari inducano analgesia e rapide emostasi in tonsillectomie e asportazione di polipi nasali eseguiti a volte come ai tempi dei faraoni con un rapido colpo dell'unghia adunca. Non mi è mai risultato però di accertare fatte aperte o qualsiasi apertura delle cavità corporee e un taglio dei tessuti, fatto non le sole mani. Obiettivamente, la zona operatoria anche quando eravamo vicinissimi non è stata mai vista bene, perché è stata sempre coperta dalle mani del chirurgo medium».

Il prof. Granone conclude: *«Non tutto è da buttare, nelle medicine eretiche; lo dimostrano, ad esempio, l'agopuntura e l'ipnosi. Ma il confine tra ricerca scientifica e desiderio di miracolo o frode deve essere in ogni evenienza sempre ben marcato e preciso».*

Nevio Bosi

Le più "chic,, del mondo

New York. L'Associazione dei sarti americani ha stabilito che le donne più eleganti del mondo sono: Nancy Kissinger, la moglie del presidente Ford, Betty, e la principessa Carolina di Monaco, figlia di Grace Kelly. Eccole: siete d'accordo? (Telefoto)

Sanremo: seconda serata alla radio

È il Festival della tristezza

Giovani "fans,, volenterosi (ma mancano i divi)

DALL'INVIATO

Sanremo, 28 febbraio.

Seconda puntata del Festival della canzone. Stasera, fuori dal Casinò, c'erano anche i fans. Nulla di spettacolo però, capaci di chiedere un autografo a Giuseppina Pipitone della Laura accontentandosi del fatto che domani sarà la ripadrunna in televisione. Anche i grandi miti della canzone durano ormai lo spazio di un mattino. E' una cattiva annata per i venditori di champagne e caviale. Niente code farmaniche delle case discografiche, niente party sfavillanti. Chez Maxim è il bancone del bar esterno del Casinò, ma con parsimonia. La mamma di Antonella Bellan che chiedeva 500 lire per l'aranciata, ha giustamente risposto: «Ma come? Ti ho dato mille lire solo ieri, che cosa ne hai fatto?».

Protagonisti cercasi. Lo dimostra la votazione di ieri sera dopo l'unica diva in concorso, Angela Luce, è risultata prima con stragrande maggioranza. A decidere è stata la sorte che ha scelto tra gli elenchi telefonici del Sud, proprio quello di Napoli. E al solito, una delle nostre città più depresse, ha esaltato i suoi sogni fatti di volpi bianche, occhi ardenti e generose scollature. Il resto è tragico anonimato. Scontata l'ammissione di Piero Cotto e l'intelligente scelta di Come Humphrey Bogart (ha vinto evidentemente la canzone, non gli impressionati interpreti), restano in gara la bambola-Lenci Laura, l'imitatore (di Ranieri) Gianni Migliardi, la gnagnera di Stefania. Possono già vantare degli ammiratori, almeno tra le giurie. E forse i fans ci sarebbero anche qui.

Forse i fans ci sarebbero, ma dove trovare i divi? Il pianale del Grand'Hotel Savoy è deserto, l'atrio del Royal è la metafisica sala d'aspetto di una stazione termale in stagione morta. Eppure questi posti un tempo trabocchanti lussi sfrenati e invidiati, sono conosciuti da tutti, ma chi conosce l'indirizzo della Pensione Pescecane, la strada più breve per il Motel Gianchetto? Una quinta colonna bellissima sta travolgendo Pietroburgo riviera. Se ne avanti così, il prossimo anno profughi illustri cercheranno rifugio a Rimini e Venezia, unici luoghi ancora frequentati dai signori della canzone. L'autista di taxi rivelerà: «Sono un granduca, ero proprietario del Des Anglais, e lì stato un tempo in cui ho ospitato Gianni Morandi». Il portiere d'albergo rivelerà: «Sono Lardera, l'ex assessore: lo scorso anno ha mangiato le mie arrosto allo Sporting Club di Sanremo».

Mike Bongiorno ovviamente ignora tutto ciò. Lui sta al Savoy e io riconosco tutti. La vista dei fans l'ha rincuorato, stasera presenta altre quindici canzoni e se la mano non è di prima mano, la colpa non è sua. Le parole sono quelle di sempre. Davanti al teatro della Selli che anche Nilla Pizzi dovrebbe trovato antiquato, sbarra gli occhioni cerulei e miopi come per il Christian Dior di Milano.

E' il computo ufficiale che raccoglie le piastrine dei caduti di questa guerra alla musica moderna e poi scrive a casa dei parenti. «Cara signora, suo figlio nel cuore dell'onore è caduto con Massimo Ranieri e Mouskouri, anche suo figlio Gianni Morandi. Vanno a iscriversi nel novero delle altre vittime di Sanremo, una legione senza patria, come Dionne Warwick, Paul Anka, Mina, Ornella Vanoni, Lucio Battisti e Dalla...». E scrive, scrive. Non fa il nome di Shirley Bassey, che arriva domani per il Gala dell'Unicef, ma che un tempo era in gara e che evidentemente è stata risuscitata da qualche stregone.

In campo avverso, ovviamente, si gioisce. Il vincitore è sempre impietoso ed è necessario abbadirgli e crederci. Per il solo fatto che si trova qui e gli altri no. Cantautrice piemontese che ci provava invano da alcuni anni, ci spiega che non conosciamo la gente, segnatamente quella del Sud. Racconta qui sull'onda della musica, la storia di una romanza da invidiare. Va ancora a bassa alla messa, spia attraverso la finestra l'uomo dei suoi sogni, odora di aranci e oleandri, invidia i vestiti lussuosi delle altre, quelle del continente. Ci fa vergognare del nostro scarso senso dell'onore insomma, abbruciare copie di «Emmanuelle», impugnare pistole legittimate dalle corna. Gilda canta bene la sua storia e ci fa toccare il fondo con enfasi, e cuore, e tremiti, e mani sbarrate nelle palme aperte e tremanti, pronte a trattenere il cuore scardinato. «E' l'unico modo di cantare» afferma.

Gilda, cantautrice con un motivo popolare

Una dice sì. Come tutti i prigionieri. E sogna l'evasione di domani notte, quando tutto sarà finito. Dimentica la sua diafana carnagione un po' abbondante, il suo sguardo sincero e poco cattivo: ti aspetto fuori. Dove esistono tipi come Gregory Corso capaci di scrivere versi su una mucca vista alla zoo di Città del Messico. Dove si ascoltano dischi di Toni Esposito che picchia su una pentola da spaghetti e dentro ti fa scoprire il sospetto di un'anima.

Da ascoltare stasera

DECIDI TU PER ME — Amore che si va estinguendo, anche il sole ormai è dietro di loro e a nessuno dei due viene in mente che forse basterebbe voltarsi. Meteorologicamente parlando, anche la musica lascia il tempo che trova. Eugenio Alberti, da Bergamo, 24 anni, ha abbandonato una luminosa carriera di segretario d'azienda per diventare un solo artista.

DOLCE ABITUDINE — Amore languente, ma spigliato anche se manca il coraggio *«di dirti vattene via da me e lasciami perdere»*. Commerciale che va diritto allo scopo. Daniela, di cognome Merlo, da Bergamo, 19 anni. Bella voce, riconoscibile, mestierata in soli tre anni di fitte *tournée* all'estero. Può essere la rivelazione tanto sospirata.

QUATTRO STAGIONI — Metafisici quadretti di vita in un girotondo di pensieri amalgamati inespressi: *«Canto anni per una guerra, mille giorni per una guerra, sette anni per una cella»*. L'insieme è volutamente ostico. Quinta fascia — un quartetto di Biella decisamente affiatato, già noto fino alle soglie della Hit Parade.

IO CREDO — Scritta da un amorevole, forse inconsciamente almeno, in linguaggio morotea: dapprima la sua sembra la redenzione di un ateo, poi lascia intendere che si parla più prosaicamente di amore, ma forse invece parla. Nico dei Gabbiani — la Sambuca, 1946, insegnante, leader del complesso citato — ha venduto quasi un milione di copie di *Parole*: a sentirlo qui, non si direbbe.

RAGAZZA DEL SUD — Emotivo colloquio di una ragazza del Nord con una del Sud immaginata *«a ricamare il tuo nome sui lenzuoli, spiando alla finestra col primo batticuore»*. «Gilda» Rosangela Scalabrino, da Masserano di Biella, 24 anni, da sette anni cantautrice, da cinque studentessa in medicina. Vecchia scuola, l'Enrico Toti in gonnella che scaglia l'ugola oltre le trincee.

TANGO DI CASA MIA — Rappresenta il liscio che si ripete in modo ossessivo, ma è anche divertente. Le solite rime, i soliti stramazzi dei solisti. Ely Neri, barbuto direttore di un complesso tipico romagnolo. La sua cantante Marzia è leggera dalla monotonia, ma forse la più bella tra le ragazze presenti.

LA PAURA DI CASA MIA — E' un triste romanzo fiume che si inizia con *«Ecco il ritorno dell'aposta»* e prosegue tra pause, fantasmi, morti, sofferenze, addii. L'effetto generale, però, è tutt'altro che lugubre. Annagloria, da Senigallia, 18 anni; sbaglia il recitativo con estrema presunzione, poi allarga le braccia e abbotta in una delle solite Mina.

SCARAFAGGI — Bizzarro lamento di carcerato che aveva confessato perché picchiato; la tv non ha gradito ed ora non sappiamo se era innocente o colpevole. Taglio musicale celentanesco. Goffredo Canarini — da Migliarino Pisano, 24 anni, giramondo, chitarrista di Iva Zanicchi, autore, interprete smaliziato.

UN GRANDE ADDIO — Abbandoni e rimbrotti, precisazioni comuni sgrammaticate su luoghi comuni: *«Non cadere anche tu dentro ai ti ho dato gli anni miei»* — Valentina Greco — Rosa Gibertini, Genova, 22 anni, già presente lo scorso anno; insegue vanamente Gilda Giuliani che l'ha battuta nell'anno in cui raccolse gloria e denaro.

SOTTO LE STELLE — Appassionatamente romantica: *«Me vojo addormentà cor bacio delle stelle»* su una sfibrante partitura classica. Nonnarella — Anita Nannuzzi, 48, Roma — ovviamente *folk* come dimostrano le mani tese piantate sui fianchi e un LP di canzoni classiche poco note.

PICCOLO BAMBINO CAMBO — Lezione di vita ad un innocente che crescerà inevitabilmente nello scetticismo e nella tristezza: Kriss del Saratoga — complesso di Arezzo capitanato da Ferruccio Franceschini, — sono improbabili come il nome del *leader*, il pugnale dei *tughs* strangolatori ricordati da Salgari.

SOLA IN DUE — Tristezza di donna insolita, voglia di morire *«in quei momenti che penso per te»*, brontolii, effetto totale sicuramente soporifero. Leila Selli, Roma, 25 anni, fondatrice di un complesso di sole donne, ad ogni verso sembra stia per abbattersi vinta dal sonno.

INNAMORARSI — Consigli ai cuori solitari: datevi da fare, si potete innamorare di una musica, di una voce al telefono. Vent'anni fa poteva anche andare bene. Jean — François Michael — parigino, notissimo per *Fiori bianchi per te*, professionista serio, non gli importa ovviamente nulla delle nostre buone cause.

VA SPERANZA VA — Fatalismo popolaresco con parole in carattere. Niente fronzoli, un impareggiabile disprezzo per la lingua madre: *«Come se mi sentissi che te ne andasi»* — Rosanna Fratello, unica professionista di rango in gara. Ci dà dentro come se fosse all'osteria e senza problemi: *«Io a Sanremo non sono mai andata in finale, chiunque ci fosse»*.

TOPOLINO PICCOLO — Sciocchezzaio con dentro proverbi adattati, modi di dire, ripudi virgolettati: guardo il mondo e non «io». Pregevole ritmo. Le Nuove Erbe — Francesca e Maria Ginepaio, 18 anni, gemelle di Arceria di Ancona.

Enio Donaggio

(Vedere a pagina 8 le dichiarazioni del direttore artistico Pallesi e le ultime notizie).

uomini & religioni

INCONTRO CON L'ARCHIMANDRITA GREGORIO

Torino: un angolo della vecchia Russia

Via San Massimo 44, una piccola libreria all'insegna de *«Il tesoretto»*. Entri ed è subito Santa Russia. In piedi tra gli scaffali è padre Gregorio, archimandrita (il grado più alto della gerarchia monastica, equiparato negli onori al vescovo) del Patriarcato ortodosso di Mosca. Alto, la gran barba bianca che scende sulla camicia allacciata di lato e cinge il collaro con la croce.

Parliamo tra un va e vieni di discepoli più che di clienti. Vengono per acquistare libri ma, si ha l'impressione, comperare è un pretesto per ascoltare e consultare il vecchio dall'aspetto venerabile. *«Fedeli ortodossi?»*, chiediamo. *«No, amici»*, risponde l'archimandrita. E' il capo di tutti gli ortodossi russi in Italia, ma pare che non siano molti. *«Siamo testimoni dell'ortodossia in Occidente, non facciamo opera di proselitismo* — precisa padre Gregorio —. *Abbiamo una piccola cappella in via Belfiore 12 per la liturgie. E' ormai troppo piccola, molti vengono per ritrovare da noi la grande tradizione del cristianesimo orientale».*

Gregorio Boccolini è nato a Bologna. Il suo itinerario è eccezionale: un gradino dopo l'altro. Infatti, ha conosciuto dall'interno tutte e tre le grandi confessioni cristiane. Prima dei vent'anni era già predicatore nella Chiesa protestante metodista. L'ha lasciata per farsi cattolico e monaco benedettino. Era sacerdote da sette anni quando, nella Parigi del dopoguerra, fu accolto nella Chiesa ortodossa russa dipendente dal Patriarcato di Mosca. Nella grande selva delle innumerevoli confessioni orientali che vanno sotto il nome di *«ortodossia»*, quella russa è spezzata in tre tronconi. Uno (quello da cui dipende l'archimandrita di Torino) dirige da Mosca quanto è rimasto dell'ortodossia dopo la grande Rivoluzione. Gli altri due si dicono Chiese russe *«in esilio»*.

«Per la fede, nell'Urss continua la terribile prova del fuoco — dice padre Gregorio —. *Solo il fuoco, però, poteva purificarla. Sotto gli zar la Chiesa aveva ceduto alla tentazione di arricchirsi, di diventare una potenza, di accettare vergognosi privilegi. C'è voluta la tormenta perché ritrovasse la sua vera funzione evangelica».*

Dopo 50 anni di lotta, il Patriarcato di Mosca può contare su 50 milioni di fedeli, quasi un quarto della popolazione delle ex Sante Russie. Il computo del *«praticanti»* è basato su dati precisi, cura l'archimandrita. Chi ancora frequenta le chiese, infatti, è ben noto sia al clero che alla polizia. In certe zone, ad esempio per l'Ucraina e la Russia Bianca, rapporti ufficiali dànno 70 bambini battezzati, spesso furtivamente, ogni cento nati. Non a caso, le autorità hanno rilanciato in questi anni una vasta campagna ateistica.

Eppure, l'archimandrita Gregorio augura alla Chiesa cattolica, cui si dice *«legato da profondo amore»*, di passare attraverso lo stesso dramma. *«Solo così Roma, spogliata del potere, potrà riscoprire la forza del Vangelo».*

Ma perché un italiano, un monaco cattolico, ha scelto il Patriarcato di Mosca? *«L'ortodossia rappresenta la tradizione, la grande tradizione del cristianesimo delle origini. C'è, nelle chiese orientali, una dimensione mistica che l'Occidente ha dimenticato. All'ortodossia non si converte, si ritorna».*

A cura di VITTORIO MESSORI

LE NOTIZIE IN BREVE

TERZO MONDO — Domani, alle 18, in via Sospello 124, il cardinale Pellegrino partecipa a un incontro organizzato dal Sermig e dal servizio diocesano Terzo Mondo. Tema dell'incontro: «Restituiamo ai poveri il dovuto». Verrà proposto ai cattolici torinesi di versare una giornata di lavoro al mese a favore dei Paesi afroasiatici.

«LIBERI PER LIBERARE» — Giovedì 6 marzo, ore 20,45, via Parini 12 lezione su questo tema del biblista Barbaglio.

«CRISTIANESIMO E MARXISMO» — Martedì 4 marzo, alle 21, corso Stati Uniti 11, il prof. Gian Luigi Brena parlerà su «Gli aspetti teologici del movimento dei cristiani per il socialismo».

EINAUDI

CORRADO STAJANO
Il sovversivo
Vita e morte dell'anarchico Serantini. La storia di un «escluso» che mette sotto accusa l'arretratezza delle istituzioni italiane. L. 1400.

ORESTE DEL BUONO
La nostra età
Il romanzo della crisi dei rapporti umani sullo sfondo degli anni '50: una confessione totale, un impietoso esercizio di sincerità. L. 2000.

BERTOLT BRECHT
Teatro
Quattro volumi rilegati in cofanetto, L. 45 000.
Scritti teatrali
Tre volumi, L. 28 000.
Una sistemazione definitiva e organica di tutto il Brecht drammaturgo (con gli atti unici e i rifacimenti ancora inediti) e del Brecht critico, teorico e saggista.

RAYMOND ROUSSEL
Locus Solus
Uno dei grandi libri del '900 letterario. A cura di Paola Dècina Lombardi. L. 4800.

I meritabili.
Nella «PBE»: *La disarmonia prestabilita*. Saggio su Carlo E. Gadda di G. G. Roscioni (L. 2500).
Nella «Serie Politica»: *L'Inghilterra di fronte all'Europa* di Tom Nairn (L. 2800) e *L'Angolo nell'occhio del ciclone* di Basil Davidson (L. 3600).
Nei «Reprints»: *Struttura e architettura* di Cesare Brandi (L. 3000); *Introduzione alla teoria logica* di P. F. Strawson (L. 3400); *Lo spazio letterario* di Maurice Blanchot (L. 2000).

ENRICO BERLINGUER
La proposta comunista
Dalle linee di tendenza della situazione mondiale a una «strategia» per la realtà italiana. «Nuovo Politecnico», L. 1200.

MAO TZE-TUNG
Per la Rivoluzione Culturale
Scritti e discorsi inediti 1917-1969, a cura di Jerome Ch'en, con una bibliografia completa degli scritti di Mao. L. 3200.

PERCY ALLUM
Politica e società a Napoli nel dopoguerra
Una rigorosa analisi socio-politica sulle strutture e i meccanismi del potere a Napoli. L. 9000.

ROBERT JUNGK
L'uomo del millennio
Alla ricerca di un futuro migliore: scienziati, medici, sociologi e tecnocrati delineano l'identikit dell'uomo nuovo del duemila. L. 3000.

DARCY RIBEIRO
Le Americhe e la civiltà
I fattori sociali, culturali ed economici che hanno determinato lo sviluppo ineguale delle tre Americhe. Tre volumi, L. 7200.

PAOLO SARPI
Istoria del Concilio Tridentino
A cura di Corrado Vivanti. Tre volumi, L. 18 000.

TORINO CRONACA

STAMPA SERA
Anno 107 - Numero 47

Storia di due obiettori

Il carcere per "coscienza,,

Riceviamo e pubblichiamo una lettera della Lega Obiettori di coscienza di Torino. Riguarda due anarchici, tra i primi «obiettori totali»: che sostengono cioè l'inadeguatezza della «legge Marcora» e il rifiuto al «servizio civile» alternativo, giudicato classista.

Chi sono questi due personaggi? Ecco la biografia, tracciata dalla Lega:

«Michele Camassa è nato a Grottaglie di Taranto, ha 22 anni. E' stato arrestato nel giugno del '74 a Genova. Processato in settembre a Verona per "mancanza alla chiamata e rifiuto al servizio militare", fu condannato a 15 mesi. Il secondo processo, a Torino, è del 17 dicembre '74. L'accusa, "insubordinazione e oltraggio a superiori ufficiali", derivava da una frase pronunciata dall'imputato in aula durante il primo processo e rivolta ai giudici militari: "Perché deve essere giudicato da voi? L'esercito è un'istituzione fascista e voi siete criminali di guerra". La nuova condanna: 2 anni e 1 giorno. Portato al carcere militare di Peschiera del Garda, in seguito a uno sciopero della fame viene trasferito a Gaeta, senza preavviso, il 14 gennaio».

«Sergio Guimmi è nato a Casale Monferrato, ha 23 anni, è stato corrispondente di alcuni giornali "underground". E' arrestato il 1° agosto '73 a Casale per "mancanza alla chiamata". Processato nell'ottobre dal Tribunale di Torino, è condannato a 16 mesi per "rifiuto di prestare servizio militare" e a 21 mesi per insubordinazione ai carabinieri che l'avevano arrestato. La sentenza viene poi annullata dal Tribunale supremo militare che rinvia il processo al Tribunale di Padova. Il 27 novembre '73 il Tribunale di Verona infligge a Guimmi altri 3 mesi per tentata diffamazione: il giovane aveva fatto uscire una lettera clandestina contro i "carcerieri". Imputato durante il processo di oltraggio a superiore ufficiale, è mandato a Peschiera dove sconta 20 giorni di cella di punizione. Alla fine del '74 è disposta nei suoi confronti una perizia psichiatrica a seguito del comportamento "rivoluzionario". Rifiuta di sottoporsi alla perizia adottando motivazioni ideologiche e lo psichiatra decreta la "seminfermità mentale". Ad agosto presenta domanda di ottemperare al servizio civile alternativo. Oggi non ha ancora ricevuto risposta. Per aver partecipato allo stesso sciopero della fame di Camassa, viene trasferito a Gaeta il 14 gennaio».

Ecco il testo della lettera:

Notizie a dir poco raccapriccianti ci sono giunte ultimamente dalle carceri militari, in particolare modo quelle riguardanti gli obiettori di coscienza Sergio Guimini e Michele Camassa. Il primo sta scontando 16 mesi di carcere per obiezione, il secondo (Michele Camassa) sta scontando 15 mesi di detenzione per obiezione e insubordinazione.

Michele Camassa e Sergio Guimini iniziarono il 15 dicembre scorso uno sciopero della fame per protestare contro i soprusi cui ogni giorno i detenuti militari vengono sottoposti, censura della posta, celle di isolamento, e non ben più grave i continui pestaggi; una richiesta avanzata durante uno sciopero della fame è che le denunce per maltrattamenti presentate dai detenuti alla magistratura militare abbiano un loro seguito.

Solo ora apprendiamo che le sicure denunce contro vari sottufficiali (Doni, De Lorenzo, Ammendola) sono state archiviate e che gli obiettori Guimini e Camassa sono stati trasferiti per motivi disciplinari dal carcere militare di Peschiera a quello di Gaeta. Il giunti sia il Guimini che il Camassa sono stati costretti con la forza (maresciallo Costa per quanto riguarda il Camassa) a raparsi i capelli a zero, è stato loro tassativamente vietato di scrivere e la posta non viene loro consegnata; i due detenuti che ormai sono ridotti malissimo sia fisicamente che psichicamente hanno avuto vari svenimenti.

Perché la repressione nelle carceri militari si è accanita? Già fin dal 1971 erano noti i tentativi di suicidio che settimanalmente avvenivano a Peschiera e le repressioni cui erano sottoposti i detenuti, il fatto si attenuò e le condizioni modificarono solo dopo che la stampa e l'opinione pubblica cominciò a prenderne coscienza, varie interpellanze parlamentari furono fatte e alcuni deputati che vollero tentare una «visita a sorpresa» furono bloccati perché il carcere militare è sottoposto alla tutela del segreto militare.

Noi della L.O.C. le notizie le abbiamo a spizzichi, conserviamo varie lettere di detenuti giuntici clandestinamente, sono a disposizione di qualsiasi parlamentare non invischiato nei giochi di potere e impegnato ad affossare indagini, sono a disposizione di qualsiasi magistrato non impegnato ad insabbiare.

Franca Niccolini, Giuliano Cabrini
Piercarlo Racca, Beppe Marasso

L'incontro Flm-Fiat posticipato a martedì

Rinviato l'anticipo di ferie per gli addetti alla "131,,?

L'azienda ha chiesto inoltre di abolire la Cassa integrazione sulle linee della 126 I sindacati: "E' chiaro che siamo favorevoli alle 40 ore, ma non possiamo discutere ogni quindici giorni cambiamenti così radicali" - Altre vertenze sindacali

La «verifica di marzo» tra la Fiat e la Federazione metalmeccanici (Cgil, Cisl, Uil) si preannuncia particolarmente complessa e difficile. Sarà una verifica «globale»: si parlerà cioè non soltanto dell'auto (che dà tuttavia segni di ripresa) e dei veicoli industriali (che, secondo l'azienda, sono in piena crisi congiunturale).

«Il quadro dovrà essere generale», dicono i sindacati, *«dovremo tener conto di tutte le attività del gruppo»*.

L'incontro — previsto in un primo tempo per lunedì prossimo — probabilmente slitterà di un giorno. I motivi sono «tecnici» (un accavallarsi di impegni), anche se è chiaro che le parti hanno bisogno di preparare con cura questo confronto che cade in un momento delicato. Negli ultimi colloqui informali l'azienda ha annunciato alla Flm che intenderebbe chiedere la Cassa integrazione sulle linee «126» e rinviare la quarta settimana di ferie (prevista a Pasqua) per gli addetti alla «131».

Notizie buone, dunque: sembra che il mercato dell'auto — almeno in parte — riprenda a tirare. Il sindacato non ha ancora dato una risposta definitiva. *«Non possiamo accettare che ogni 15 giorni ci siano cambiamenti radicali nei programmi Fiat»*, dicono però i rappresentanti della Federazione metalmeccanici. *«E' chiaro che siamo favorevoli ad un ritorno alle 40 ore per i lavoratori della "126". Ma chiediamo la garanzia che l'orario sia normale per tutto l'anno. Inoltre il problema va inserito in un quadro di ripresa produttiva che coinvolga anche gli altri tipi di vetture; su questo punto, però le notizie sono contraddittorie»*.

Diverso il discorso per camion e autobus. L'azienda ha chiesto 13 giornate di Cassa integrazione, per ridurre uno stoccaggio di 15 mila unità. La Flm sostiene, al contrario, che *«in questo momento, una sospensione dell'attività è ingiustificata»*.

In appoggio alle richieste che saranno presentate lunedì dalla Fim al tavolo dell'Unione industriale, i delegati hanno già deciso una serie di agitazioni. Martedì saranno in sciopero i dipendenti dei settore Veicoli industriali, in concomitanza con la fermata nazionale dei trasporti e quella regionale per il settore «indotto».

Altre 4 ore di sciopero sono previste mercoledì 12 marzo per i 10 mila dipendenti delle filiali Fiat, in difesa del posto di lavoro *«minacciato da una serie di ristrutturazioni»*.

Vertenze particolari saranno aperte nelle singole fabbriche per *«contrastare i progetti di riconversione a danno dei lavoratori»*.

ABC — La ditta di prodotti farmaceutici ha comunicato al Consiglio di fabbrica l'intenzione di licenziare 60 dipendenti su 230 (per la maggioranza impiegati e collaboratori scientifici).

CIMAT — Si è svolta stamane alle 11 nello stabilimento presidiato una conferenza stampa cui hanno partecipato, oltre al Consiglio di fabbrica, i segretari provinciali della Fim, Penna e Destefanis, e il responsabile nel metalmeccanici di San Paolo, Parvo Passo. La direzione ha chiesto 125 licenziamenti (su 253 dipendenti). Il 30 per cento del «reparto tecnico». I rappresentanti sindacali hanno sollecitato un intervento degli organismi pubblici per evitare che *«il patrimonio tecnologico e umano rappresentato dalla azienda, vada sprecato per le manovre del capitale americano proprietario»*.

GAS LIQUIDO — Gli oltre 250 distributori di gas liquido a uso domestico della provincia di Torino, riuniti l'altra sera insieme con una delegazione dell'Associazione provinciale commercianti, hanno deciso di intraprendere una azione sindacale per rivendicare 5 punti: 1) smantellamento della situazione attuale dei recipienti; 2) autorizzazione a farsi versare la cauzione dalle bombole dagli utenti; 3) annullamento delle responsabilità civili e penali attualmente a loro carico; 4) aumento dai prezzi per avere più alte provvigioni (ultimamente sono state diminuite); 5) maggiorazione di prezzo per il recapito a domicilio.

Delle società venditrici (una quindicina circa) se ne sono presentate soltanto due. E' stato quindi impossibile allacciare un «dialogo costruttivo».

BONFANTI — Positivo giudizio dei sindacati tessili sull'accordo raggiunto alla Bonfanti. Solo 7 lavoratori (anziché i 17 richiesti in un primo tempo) perderanno il posto. Altri 8 saranno messi in Cassa integrazione a zero ore. Per i licenziati interverrà la legge 1115 (disoccupazione speciale) che assicura 6 mesi di retribuzione, e, se non troveranno un altro posto, i due terzi del salario per altri 6 mesi.

Il personale ridotto di 37 (o 43) unità?

La crisi alla "Joannes,,

La Joannes non intenderebbe garantire né il salario né il posto di lavoro ai 170 dipendenti in cassa integrazione a 24 ore settimanali dai primi di dicembre. Il grave atteggiamento di uno dei titolari, il dott. Giorgio Joannes, sarebbe stato dettato da «pressioni esterne all'azienda».

Lo hanno affermato in una conferenza stampa, ieri mattina, i lavoratori della fabbrica di bruciatori che presidiano lo stabilimento. Per i due giorni alla settimana in cui non lavorano percepiscono il 66 per cento del salario. «Da quando sono cominciate le riduzioni di orario — è la denuncia dei dipendenti — già una quindicina di lavoratori sono stati licenziati con varie motivazioni e convinti ad autolicenziarsi con la promessa di una liquidazione extra».

La direzione nei giorni scorsi ha comunicato la necessità di ridurre il personale a causa del calo delle ordinazioni. Il centro meccanografico starebbe calcolando il numero di operai in eccedenza: chi parla di 37, chi di 43. La caduta del mercato sarebbe stata provocata, secondo la proprietà, dalla crisi del settore edilizio per cui la Joannes produce caldaie e impianti di riscaldamento. Ciò contrasterebbe, però, con le «buone prospettive future» annunciate dalla stessa direzione e col taglio dei tempi di lavoro imposto alle maestranze al ritorno dalle ferie natalizie.

Per operai e impiegati

LA SPESA SEMPRE PIÙ CARA

Come riferiamo in prima pagina, è aumentato il costo della vita a Torino. Fra i generi alimentari risultano rincarati: pane speciale confezionato con farina «00» condito con strutto (+ 6,25 %); carne fresca di vitello 1° taglio (+ 3,13 %); fegato di vitello (+ 3,38 %); carne suina polpa (+ 1,04 %); salame crudo (+ 1,76 %); lardo (+ 1,03 %); burro di centrifugo (+ 3,11 %); margarina (+ 4,48 %); groviera nazionale (+ 1,27 %); pecorzola prima qualità (+ 2,53 %); zucchero semolato in scatola (+ 6,02 %); confettura di frutta (+ 1,85 %); cacao (+ 3,52 %); caffè tostato (+ 1,16 %); vino da pasto (+ 1,31 %); birra (+ 2,08 %); sogliole fresche (+ 6,77 per cento); carote gialle (+ 4,74 %); cicoria da taglio (+ 6,86 %); finocchi (+ 1,02 %); pomodori da insalata tondi lisci (+ 8,80 %); succhini piccoli, inferiori a gr. 200 (+ 8,20 %); banane Cibiquita (+ 1,23 %); mandarini prima qualità «Sicilia» (+ 4,83 %); mele delizia golden (+ 4,34 %); mele delizia stark (+ 3,98 %); mele ranette (+ 3,78 %); pere kaiser (+ 6,28 %); pere passacrassana (+ 3,37 %); pere madernasse (+ 4,22 %).

In ribasso: baccalà bagnato (— 0,73 %); olio di semi (— 0,61 %); uova (— 3,39 %); bietole verdi da taglio (— 3,20 %); broccoletti di rapa (— 4,08 %); carciofi con spine (— 28,61 %); cavolfiori sconfidefogliati (— 2,85 %); cavoli broccoli (— 1,84 %); cavoli cappuccio (— 1,29 %); cavoli verze (— 1,04 %); lattuga cappuccio (— 3,85 %); indivia (— 5,53 %); radicchio rosso (— 4,38 %); finalatina (— 2,41 %); spinaci ricci (— 4,27 %); arance bionde (— 4,15 %); limoni (— 2,17 %).

Fra gli articoli di abbigliamento e accessori sono state registrate le seguenti variazioni in aumento: impermeabile di cotone, per uomo (+ 5,12 %); camicia in tergal e cotone, per uomo (+ 4,04 %).

Fra gli articoli casalinghi, di uso domestico e vari le variazioni riguardano: sapone da toeletta (+ 5,49 %); sapone da bucato (+ 3,30 %); detersivo da cucina (+ 0,31 per cento); dentifricio (+ 4,44 %); lamette per barba (+ 1 %); colone idrolitro (+ 4,84 %); termometro clinico (+ 1,55 %); mobili da cucina (+ 0,85 %); posateria in acciaio inossidabile (+ 0,58 %); scaldabagno elettrico (+ 3,32 %); frigorifero (+ 1,59 %); apparecchio radio (+ 1,55 %); televisori (+ 0,88 %).

Risultano aumentate le tariffe medie dei seguenti servizi: lavatura e messa in piega capelli donna (+ 2,11 per cento); lavatura a secco in tintoria (+ 2,46 %).

Altre variazioni riguardano: pasta lievitata al bar (+ 3,13 %); bibita «Coca-Cola» (+ 2,02 %); kerosene (+ 0,34 %); manutenzione della casa (+ 8,57 %).

Secondo un difensore stamane in tribunale

Alla Fiat di Rivalta furti per circa mezzo miliardo

I dati emersi durante una "direttissima" contro un giovane sorpreso a portare via apparecchi elettronici per ottocentomila lire - Condannato a sette mesi con la condizionale

Sette mesi di reclusione, con i benefici della condizionale e della non iscrizione, sono stati inflitti stamane dalla quarta sezione del Tribunale (pres. Pettenati, p.m. Tribisonna, canc. Gentile) all'ex dipendente Fiat Natale Zippo, 24 anni, via Barbera 3, sorpreso la sera di venerdì scorso con un notevole quantitativo di materiale sottratto durante le ore di lavoro allo stabilimento di Rivalta. Rinviato a giudizio con rito direttissimo, il giovane è comparso stamane in aula, in stato d'arresto.

L'imputato che aveva tentato di attenuare le sue responsabilità dicendo al procuratore della Repubblica di avere acquistato il materiale da degli sconosciuti, ha confessato di essere l'autore del furto, ed ha precisato di averlo preso tutto in una volta. Ciò per evitare l'aggravante della continuazione e perché non gli fossero addebitati gli altri furti che si sono verificati in quel reparto, il cui valore, ammonterebbe, secondo a quanto è stato detto da un difensore, a circa mezzo miliardo.

Da tempo la polizia era stata informata delle continue sparizioni di materiale, ed erano stati predisposti dei servizi di vigilanza di fuori dello stabilimento. Venerdì l'appuntato Pietro Nalli e due agenti hanno fermato la «128» guidata dallo Zippo per un controllo. Nel portabagagli e apparecchi per accensione elettronica, motorini da tergicristalli, pastiglie di freni e accendisigari da applicare ai cruscotti delle «126». Complessivamente per un valore — come ha dichiarato il testimone Cacciatore, legale rappresentante della Fiat — che si aggira sulle 800 mila lire.

Interrogato dal presidente, l'imputato ha detto: «Ho preso tutto quel materiale perché ho saputo che anche altri se ne portavano via. Da diversi mesi ero ad orario ridotto e guadagnavo dalle 163 alle 183 mila lire mensili. Ho tentato di integrare i miei introiti con quel materiale». La Fiat ha rinunciato a costituirsi parte civile, mentre è stato ricuperato il materiale preso dallo Zippo.

Il difensore avv. Aldo Ferla ha rivolto ai giudici una calda perorazione, facendo presente che l'imputato ha genitori e due fratellini a carico e che la madre è gravemente ammalata. Con la condanna condizionale i giudici hanno disposto l'immediata scarcerazione dello Zippo.

Natale Zippo, 24 anni, parla con il suo avvocato

Sospettati del colpo ai telefoni di Roma

Rubata a Torino la "Giulia,, dei 4 fermati per la rapina

Quattro banditi che si sospetta abbiano compiuto ieri la rapina all'azienda telefoni di Stato di Roma (bottino 380 milioni) sono stati arrestati un'ora e mezza dopo il colpo al casello dell'autostrada di Attigliano in provincia di Terni.

I quattro viaggiavano su una «Giulia» targata Torino che risulta rubata ed avevano un fucile a canne mozze ed alcune pistole e passamontagna. L'auto è stata bloccata da una pattuglia di carabinieri della Tenenza di Amelia mentre stava per uscire dall'Autostrada del Sole. Un elicottero della polizia aveva notato la «Giulia» mentre viaggiava a grande velocità ed aveva dato l'allarme.

Uno dei banditi, Pasquale Le Duca, 29 anni, è residente a Carmagnola in strada Barbaroux 46, gli altri sono Arcangelo D'Agostino, 30 anni, Ospedaletti, via Vittorio Emanuele 84, Salvatore Grenocarni, 20 anni, Sanremo, via Chiuse 41, e Carmelo Berlingeri, 31 anni.

Al nucleo investigativo di Torino il De Luca è noto da tempo. Era stato arrestato nel 1973 con il fratello per una sparatoria in una pizzeria in via Lanzellina 14 a Carmagnola, aveva protestato perché la pizza era mal cotta e il proprietario gli aveva replicato: «Se non le piace vada in paghi». E' bastato perché dopo essere usciti il De Luca con il fratello tornassero armati e dalla portà aprissero il fuoco. Il gestore del locale e un amico che lo spalleggiava rimanevano feriti e i fratelli De Luca venivano arrestati.

Salvatore Gerocarni, è stato "ospite" del «Ferrante Aporti». La «mobile» lo aveva arrestato nel '73 per un furto in un negozio di via Tripoli.

● Altre 4 persone sono state arrestate stanotte dagli agenti di una «volante»: nell'auto è stata trovata una pistola calibro 22 e numerosi proiettili. Gli agenti avevano fermato la macchina per un normale controllo. Il contegno dei quattro li ha insospettiti. Una minuziosa perquisizione ha permesso di scoprire l'arma.

Gli arrestati sono Giuseppe Contraffatto, 28 anni, corso Leone 36; Nicola Dellaglio di 24 anni, corso De Gasperi 9; Antonio Di Gandi, 27 anni, via Bellono 15 e Bruno Carbonaro, 21 anni, via Pietro Giuria 49.

Salvatore Gerocarni

Un mandato per la notificazione dell'anniversario della Liberazione è stato istituito a Cuneo.

DOMANI CONVEGNO DI STUDI

Riforma tributaria

Con la partecipazione del sottosegretario alle Finanze, on. Pandolfi, avrà luogo domani mattina all'Unione industriale, un convegno di studi sulla riforma tributaria nei confronti delle imprese. Il convegno è promosso dall'Ispettorato compartimentale delle imposte dirette di Torino per illustrare gli aspetti economici e tecnici del nuovo sistema fiscale, che entrerà pienamente in vigore con la denuncia dei redditi entro il 31 marzo.

Il convegno verrà aperto dall'Intendente di Finanza, dott. Amitrano. Gli aspetti economici della riforma saranno illustrati dal professor Lombardini della nostra Università, quelli tecnici dal dott. Imanon, titolare del Compartimento imposte dirette del Piemonte.

echi di cronaca

Se nell'acquisto cerchi il massimo vieni all'Autofrancia
300 autovetture pronte, ottimizzate, garantite. 100 auto nuove Fiat a prezzi 1974!!! Utilizziamo la tua auto, contattaci qualsiasi forma di pagamento. Nel 1974 abbiamo ancora aumentato le vendite!! Come mai!?? Visitandoci ne capirai il motivo.

Laboratorio di erboristeria medicinale dr. Vigna
Rimineralizzanti e curativi con i nostri preparati erboristici ai soggetti di disturbi della circolazione - astitici digestivi - ulcera - infezioni delle vie urinarie - voce variano - emorroidi - nervosi - reumatismo - metabolismo delle pelle in genere: acne, ecc. Cure dimagranti. Torino, via Di Nanni 108 (angolo via Volvera), telefono 38.03.72. Collegno, Borgata Paradiso, c.so Francia 94, telefono 780.400.

Tende + moquette a L. 182.000
Avrete piacere, presto, in una camera in casa vostra. Scalo 3, corso Tiziano 182, tel. 612.174.

Autoalfari
Non vuol dire fare i pezzi alfari sull'auto, ma acquistare una vettura d'occasione in garanzia al prezzo giusto e trasmesso preferenziale. Rivolgetevi con fiducia alla S.V.A.T. concessionaria Lancia - Autoalfasud Scalzer Autoalfasud, via C. Colombo 45, telefoni 504.794, 911.182, 501.965.

Tappezzerie System
Pezzi unici alla luce del sole! Vuol dire della fabbrica al consumatore. Corso Racconigi 36, telef. 351.165.

Carta da parati prezzi dimezzati
SCONTI 50%
Le nostre tappezzerie costano la metà e vi spieghiamo subito il perché. Abbiamo eliminato una strozzatura commerciale e vi consegnamo direttamente dalla fonte. Le nostre tappezzerie italiane e straniere sono artistici, belle, e rallentiamo come tutte le altre tappezzerie in commercio. E vi diamo anche le istruzioni per applicarle da voi e perciò evitarvi un'altra grandissima spesa. Direttamente dalla fabbrica, via Madama Cristina 125, Torino.

TV da riparare? Pronto intervento 760.111
In venti minuti i migliori tecnici esperti saranno a casa vostra. Orario 8-22.

Materassi - Salotti - Mobili
Della Superflex offre
acquistando due materassi a molla da L. 19.500 cadauno in omaggio: due cuscini. Acquistando salotto (divano-letto + due poltrone) in velluto o moda a righe L. 290.000 in omaggio: un materasso per il divano e un tavolo noce sparo sulle provvenute per salotto. Accontentando soggiorno moderno e in stile anni trenta completo di bungalow e set pelle a L. 450.000 in omaggio: favolosa stufa elettrica a parafiamma madeco. Vasto assortimento di armadioni, cameroni, soggiorni e letti in stock. Vendita anche a rate senza anticipo né cambiali. Via Genova 24 (p.zza Rivoli), telef. 758.313 - 758.731.

Centro droga
Un appuntamento concreto a chi vuol «vedere» del problema alcool. Siamo qui aperti. Telef. 872.270 - 872.271.

Ciro Coiffeur
Centro d'acconciatura moderna per uomo, donna, bambino. Estetica, manicure. Corso Lecce 94, Torino, tel. 758.904.

A
SALICE D'ULZIO
abbiamo un ottimo terreno con licenza approvata, immediatamente pronto al cantiere.
Vi viene offerto in conto cambio camere;
- assemblamo ogni località.
Telefono
538821 - 537495 - 510618

AREA 3
BOX AUTO
centralissimi (Porta Nuova), via Nizza 29, nuova costruzione, da L. 4.000.000 compreso mutuo fondiario. C. S. Maurizio 35 - Torino Tel. (011) 891.091 - 890.218

AUTOCASA
LA SOLUZIONE LOGICA DELLA 2ª CASA

1 Con il prestigio Mercedes!
2 La sicurezza della struttura in acciaio.
3 Un buon investimento (da 8 a 20 milioni) che si rivaluta ogni giorno e con la possibilità di comode rate fino a 30 mesi.
4 La gioia della famiglia, di essere liberi e indipendenti al mare o in montagna con tutte le comodità di casa.

Dall'acqua corrente calda e fredda, alla doccia, al riscaldamento, all'aria condizionata, al frigo, alla televisione e alla musica stereo in due salotti graziosamente arredati. E per la notte da 4 a 7 comodi posti letto.

L'Autocasa il porta dovunque: in week-end o in ferie.

pellicceria TORTA
Fondata 1864
Via Roma 42 - Torino - Tel. 548.991
Liquidazione di fine stagione
Ingenti ribassi a scopo di realizzo
Prezzi scritti. Grande successo di vendite

Fiere di Hannover
mercato industriale a livello mondiale

Fiera di Hannover '75
16-24 Aprile
24 industrie differenti «vivono» per nove giorni

Interlach di Hannover
porcellane, vetro, ceramiche, bigiotteria, orologeria, argenteria, articoli in metallo, e articoli da regalo
15-19 Marzo '75

Ligna '75 Hannover
mostra internazionale macchine ed accessori per l'industria del legno
28 Maggio - 3 Giugno

Rappresentante per l'Italia per i visitatori:
Informazioni e opuscoli illustrativi, elenco espositori, completa assistenza ai visitatori. Inoltre, apposite combinazioni di viaggio-soggiorno individuali e piccoli gruppi: in aereo e con i famosi treni-albergo.

KUONI
VIAGGI KUONI s.p.a.
20121 MILANO
Corso Venezia 19 Tel. 794.733/794.828/795.704 - Telex 33153
Informazioni e facsimili su viaggi, anche presso l'ufficio di
00185 ROMA
Via V.E. Orlando 75 Tel. 481.500/481.947/485.813 - Telex 61488
e il vostro Ufficio Viaggi di fiducia

CRONACA INFORMAZIONI

RIVOLI - "La casa della cultura,, a colori

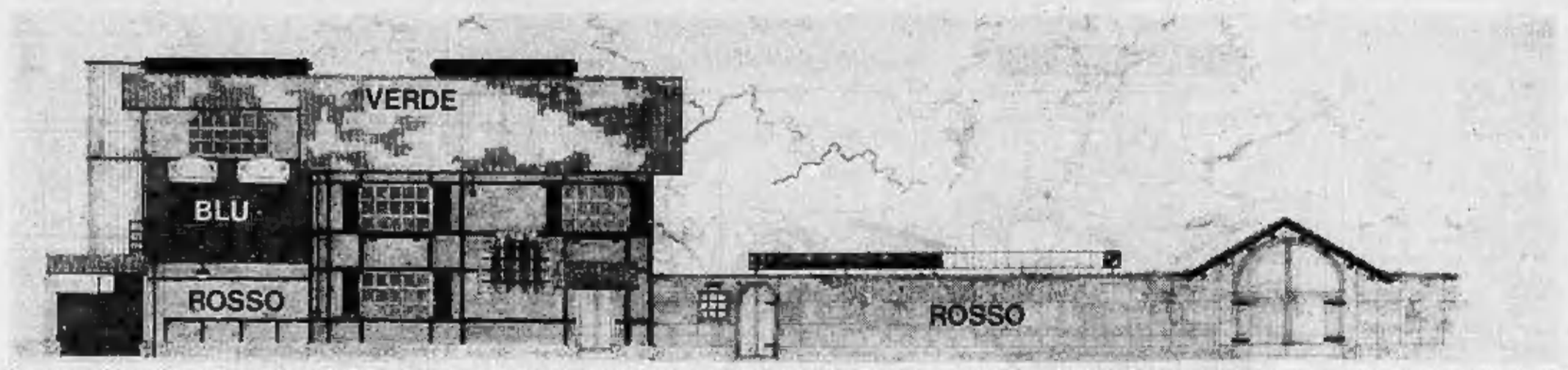

Il prospetto della « Casa della cultura » di Rivoli. Sono rossi le facciate e il muro di cinta; blu la cabina di proiezione; verdi i due abbaini che si intravedono sopra il tetto e danno sul lato opposto

Dalla Protezione animali

Denunciato il vigile che ha ucciso il mastino

Una querela anche della proprietaria L'uomo avrebbe già sparato ad una cagna mentre stava allattando i suoi piccoli

Il commissario dell'Ente nazionale protezione animali della Val di Susa, Piergiorgio Candela, ha denunciato un vigile urbano per aver ucciso un cane. La proprietaria dell'animale ha querelato il vigile, chiedendo anche i danni materiali e morali.

L'episodio è avvenuto a Giaveno il 21 febbraio. Secondo la denuncia presentata dalla signora Palma Prever Longobardi, via Maria Ausiliatrice 49, di Giaveno, il vigile Domenico Nano, 33 anni, avrebbe ucciso a colpi di pistola un mastino napoletano, « King », di due anni. Domenico Nano, interrogato dalla polizia zoofila, ha risposto: « Il cane costituiva un serio pericolo. Aveva cercato di azzannarmi, causandomi una abrasione alla mano giudicata guaribile in quattro giorni ».

Secondo la denunciante, l'animale era invece mansueto e non si creava mai lamentati nemmeno i bambini della vicina scuola. Secondo la testimonianza di una giovane inserviente, Lina Ampriano, 21 anni, « King » era docile e mansueto: « Solitamente accompagnava la bambina della signora Prever, Pamela, di 7 anni, a scuola; i bambini erano soliti accarezzarlo e non risulta abbia mai molestato qualcuno ».

Dopo l'uccisione del cane, il vigile si è recato immediatamente dai carabinieri per riferire l'episodio. La polizia zoofila ha effettuato altre indagini e ha appurato che il Nano, già l'estate scorsa, aveva ucciso, nel giardino di una villa di via Torino, una cagna che allattava i piccoli sparandogli dalla strada. Il fatto sarebbe confermato da una guardia venatoria, Sandro Busio; anche il vigile non ha smentito l'episodio.

La signora Prever ha ora querelato il vigile chiedendo il risarcimento dei danni materiali — il cane valeva un milione e mezzo circa — e dei danni morali per lo choc avuto dalla piccola Pamela e da lei stessa.

● ALPIGNANO — Forse potrà essere completato il sottopassaggio. Si è appreso che il 4 marzo l'amministrazione provinciale prenderà possesso del terreno con la scorta della forza pubblica. Le ruspe della ditta Valle provvederanno a sbancare ed asfaltare gli ultimi cento metri, scortate dai carabinieri.

Parlano gli architetti che hanno ristrutturato l'edificio

"UN MURO TUTTO ROSSO CHE INVITI A PENSARE,,

"Necessario comprendere le cose invece di contemplarle solo con passività"

Rivoli. In corso Susa 130 c'è una villa con parco costruita alla fine dell'ultima guerra. E' una villa come tante, né bella né brutta, con qualche pretesa d'eleganza e d'originalità. Non attirava, per intenderci, l'attenzione dell'automobilista diretto in montagna, fino a che non è stata dipinta di rosso. Da allora, alcuni mesi fa, tutti ne parlano.

E' stata colorata e trasformata, su incarico del comune di Rivoli, in « casa della cultura » dagli architetti torinesi Viviana Vizzini, Mario Virano e Federico Prandi. « *Un'orecchinata* », « *i gusti sono gusti, però...* », « *ma guarda che robba!* », dicono (alcuni) a Rivoli.

Tra un mese la « casa della cultura » entrerà in funzione: comprende, a pianterreno, una biblioteca con sala di lettura e sala d'ascolto per chi ama la musica. Al primo piano uffici per organizzazioni culturali e giovanili; una sala per conferenze e proiezioni con bar, foyer, servizi. Nel parco è stato creato un teatro arena. Nella parte posteriore del parco è sorta la piscina comunale (estiva e invernale). In un'altra costruzione, annessa al parco, è stato attrezzato un atelier di pittura aperto a tutti e negli stessi locali troverà anche posto, con probabilità, la galleria comunale d'arte moderna.

Perché il colore rosso?

« Le reazioni erano prevedibili — dice l'architetto Virano, anche a nome dei colleghi Riccato e Prandi —: *Per fortuna le discussioni non si sono fermate al colore soltanto, ma sono stati affrontati altri temi più importanti quali la funzione di una casa della cultura, l'immagine della città, il significato di « buon gusto ». Comunque crediamo che l'edificio pubblico debba essere un " edificio segnale ", e su questo principio abbiamo usato il colore. Il rosso per la zona aperta al pubblico, il verde per gli elementi non pubblici, quali l'abitazione dei custodi, l'ufficio per le parti tecniche e funzionali, ad esempio la cabina di proiezione ».*

Quali altri significati ha la vostra scelta?

« La " casa della cultura " non è contemplabile, ma va ragionata. Vi si possono leggere le modificazioni subite dall'edificio. E' evidente che la casa di Rivoli può essere un caso emblematico non fine a se stesso. Prendiamo, ad esempio, palazzo Madama che viene ormai individuato come entità unitaria, anche se in realtà è un " processo " di successive e modificazioni. Palazzo Madama rivela un meccanismo di semplificazione arbitraria della realtà, dovuta a una carenza di esercizio critico che proprio la scuola incoraggia proponendo la " contemplazione " degli effetti e non la " comprensione " degli eventi. Ciò impoverisce la percezione della realtà (ci si stupisce troppo poco). Se chiedete se la facciata di palazzo Carignano è simmetrica, risponderanno quasi tutti di sì, anche se non è vero. Lo stesso vale per vie, piazze, case, eccetera.

Questo condiziona il consueto gusto corrente?

« Certo. Ciò che è uniforme, allineato, in armonia è " naturalmente " buono; mentre ciò che è contrastato, in disarmonia è da respingere. Come se tutto il patrimonio delle città medievali, e delle ricerche artistiche di questo secolo debba restare al di fuori delle esperienze del gusto collettivo. Il terreno del gusto (buon gusto), è proprio il terreno dei condizionamenti acritici, della identificazione senza coscienza e rischia di essere una delle cose più esposte all'influenza di vecchi valori, di origine nobiliare e borghese, oppure dei nuovi modelli di consumi (quello dei cofanetti di caramelle che non si incartano) attraverso cui arrivano messaggi anche più importanti e sottili ».

La « casa della cultura » di Rivoli, dunque, è un invito a « pensare »?

« Nei limiti modesti di questo tipo, abbiamo operato nel senso indicato da Bertold Brecht. In un senso che tende a impedire a chiunque la immedesimazione contemplativa e vuole incoraggiare lo "straniamento", cioè lo stacco critico che chiama in causa il giudizio e dà l'avvio all'attività intellettuale ».

Mario De Angelis

I pescatori della Val di Susa alla magistratura

Dora Riparia: "Ecco come viene ucciso un fiume,,

Concrete minacce di denuncia alla magistratura per i padroni delle cave di sabbia che, « per il loro personale profitto, devastano impunita un patrimonio di tutti ». La minaccia di denuncia è venuta, in questi giorni, dalle società di pesca della Dora Riparia, cui si sono uniti associazioni culturali, amministratori pubblici, agricoltori.

I pescatori della Valle di Susa hanno discusso, nel loro convegno annuale, su una dettagliata relazione che illustra l'agonia di un corso d'acqua un tempo benefico per le zone attraversate e una fonte di continui guai.

Ecco, in breve, come si distrugge un sistema ecologico che interessa tutta la valle « tra l'indifferenza o, addirittura, il benevolo assenso delle autorità ».

SITUAZIONE PRECEDENTE — *Sino a qualche anno fa, la Dora Riparia scorreva nella Val Susa tra boschi di ontani, pioppeti, frutteti, campi rigogliosi. Motivo della fertilità della zona, il livello delle acque di poco inferiore al cam-pi che creava una falda acquifera che alimentava una rigogliosa vegetazione. Inoltre, in primavera il fiume si comportava come una specie di « piccolo Nilo » piemontese: tra Novalesa e Avigliana straripava depositando limo sui campi.*

ARRIVANO LE CAVE DI SABBIA — *Guidati dal principio economico del massimo guadagno al minimo costo, quelli delle cave installarono mezzi meccanici per asportare il fondo del fiume. Sino a un certo punto il fiume riuscì a riportare il materiale asportato ma poi, di fronte a draghe sempre più potenti, la situazione è precipitata.*

EFFETTI DEL DRAGAGGIO SULL'AMBIENTE — *L'abbassamento dell'alveo per scavare sempre più sabbia ha essiccato le rive e ne ha provocato la frana. La falda acquifera che alimentava campi e boschi si è asciugata, alberi e colture sono morti, il paesaggio è ora contrassegnato da rovi e acacie. Inoltre, l'abbassamento delle acque ha prosciugato anche le sorgenti laterali, sono rimasti al secco anche i canali.*

I PONTI IN PERICOLO — *L'escavazione « selvaggia » nel letto ha enormemente aumentato la velocità delle acque. Così, i ponti di Sant'Ambrogio e di Condove sono stati dichiarati pericolanti e si è dovuto rinforzarli con ingenti spese, naturalmente a carico della comunità e non dei padroni delle draghe. Crollate del tutto, poi, le dighe che regolavano l'afflusso delle acque nei canali di irrigazione. I ponti di Avigliana e Almese sono minacciati, la stessa Fiat ha dovuto rinforzare con duemila metri cubi di calcestruzzo un suo sbarramento per un canale delle parti di Avigliana.*

L'ACQUA DIVENTA NERA — *Ghiaia e sabbia fungevano da filtro per le acque e la rendevano limpida. I cumuli delle imprese hanno portato via tutto ciò e l'acqua ha cominciato a intorbidarsi. Peggio ancora: le draghe hanno asportato lo strato impermeabile su cui il fiume scorreva. Così, molta acqua si è infiltrata nel terreno, è diminuita la portata e le materie inquinanti hanno raggiunto e avvelenato le sorgenti da cui attingono gli acquedotti. Inoltre, le cave lavano il loro materiale con acque che prelevano pulita e riducono sporca rendendo sempre più nera la Dora. Un po' di limpidezza si ritrova solo la domenica, quando le draghe si fermano.*

TUTTI I PESCI MUOIONO — *La melma creata dagli impianti ha soffocato ogni forma di vita. Il fango, infatti, ha intasato i vani tra i sassi, annullando la microfauna, distruggendo le piante acquatiche restate senza luce. Tutti i pesci sono morti.*

Questo, in breve, il quadro della morte di un bene di tutti per il vantaggio di pochi. Da qui la decisione delle società di pesca della Valsusa di rivolgersi alla magistratura. Ci si augura che questa intervenga con tempestività.

la penso così

Provate a vivere col compressore

In relazione all'articolo apparso su Stampa Sera del 24 febbraio '75 dove la notizia della chiusura dello stadio del ghiaccio di corso Tazzoli, veniva dal lettore, è vista anche dal lato dei giovani che usufruiscono a modici prezzi delle attrezzature della pista, ho anche voi dubbi che i ragazzi siano tutti del quartiere, perché ho l'impressione che i giovani di questa borgata non abbiano neanche i soldi per comprarsi i pattini, in pare si dovrebbe aprire un discorso molto più ampio cercando di analizzare i motivi per cui le autorità comunali di Torino hanno deciso di dar corso ad un progetto del genere.

La decisione di costruire l'impianto è ridotta di un gruppo di case, per giunta popolari non si poteva utilizzare il Parco Ruffini o Piazza d'Armi?), forse si spiega con la mancanza che un determinato strato della popolazione (per non parlar di costui arrebbe subito senza protezione.

Occorre ricordare che sul terreno oggi adibito a pista del ghiaccio, venne costruito, molto tempo addietro, un campo di calcio il quale dopo alcuni anni venne smantellato ed occorsero ben 14 anni per la messa in opera delle attrezzature oggi esistenti con una spesa che sarei veramente curioso di conoscere.

Pertanto scrivere di utilità per i ragazzi (nella mia gioventù il campo sportivo era rappresentato dalle strade e dai viali della nostra città) quando nel nostro Paese occorre ancora soddisfare i diritti primari di una società moderna (case, scuole e ospedali) mi pare piuttosto azzardato anche pensando che con i soldi spesi per il campo in oggetto si sarebbe potuto costruire un altro gruppo di case o per lo meno destinare i fondi alla manutenzione di quelle esistenti le quali sono in uno stato miserevole.

Sergio Marini

DA DOMANI LA GIUSTIZIA SI BLOCCA?

"Disoccupati,, i giudici del lavoro

Ancora in sciopero gli ufficiali giudiziari

A partire da domani, secondo quanto è stato disposto dal comitato centrale dell'Associazione nazionale magistrati, i giudici dovrebbero incominciare lo « sciopero bianco ». Questo tipo di agitazione consiste nella rigorosa applicazione dell'orario di lavoro (dalle 8 alle 14), senza effettuare straordinari che non sono compensati, nell'astensione da compiere qualsiasi atto processuale senza la presenza del cancelliere che deve verbalizzare. E data la mancanza dei funzionari la giustizia sarà completamente paralizzata.

Fino ad oggi erano gli stessi giudici istruttori a scrivere i verbali e le sentenze di rinvio a giudizio, i sostituti procuratori a battere a macchina gli interrogatori e le istruttorie sommarie, i magistrati addetti al civile a scrivere tutti gli atti. Da domani questi compiti dovrebbero essere affidati ai funzionari che, dopo il pensionamento dell'anno scorso, sono ridotti ad un numero esiguo.

Non tutti i magistrati però sono d'accordo con i promotori dell'agitazione. C'è chi pone la domanda: « E' vero che molti di noi si portano anche il lavoro a casa e lavorano oltre le 14, ma quanti sono quelli che alle 8 sono puntuali in ufficio? Con un po' di buona volontà la macchina della giustizia potrebbe funzionare molto meglio ».

Altri magistrati criticano le disposizioni governative e del Consiglio superiore sulla distribuzione dei compiti. Dice il presidente di sezione del Tribunale dott. Vittorio Pempinelli: « Da oltre un anno dirigo una sezione del lavoro. Si è voluto dare un senso rapido a questo tipo di cause, e vi è stato assegnato un terzo dei magistrati, ma si è trattato di un provvedimento demagogico. L'anno scorso ho esaminato gli appelli di 53 sentenze pretorili e le ho ridotte praticamente a tre perché tutte simili. Si potevano fare con il ciclostile, cambiando soltanto i nomi delle parti. Quest'anno non vi è più lavoro arretrato. Entro marzo saranno emesse tutte le sentenze dei procedimenti in corso, dopo di che rimarremo senza lavoro. E tutto questo mentre il numero dei processi penali pendenti cresce a dismisura ».

A bloccare l'attività giudiziaria concorre in forma notevole lo sciopero, in atto da più di un mese, degli ufficiali giudiziari i quali rivendicano gli stipendi arretrati e la ristrutturazione dei loro organici. Il provvedimento del ministro, il prolungare i termini, non risolve la questione. I processi vengono in massima parte rinviati e non si sa quando si potranno svolgere. In questi giorni soltanto quelli « per direttissima » arrivano a sentenza. Gli altri sono chiamati ed interrotti.

Taccuino del Salone

Orario di apertura: da lunedì a venerdì 9.30-12.30 15-23; sabato e domenica, 9.30-23, orario continuato.

Il prezzo del biglietto d'ingresso è di 1000 lire, ridotti 500 lire.

ULTIMA OCCASIONE
LE PELLICCERIE
GARINO
INGROSSO E DETTAGLIO
OFFRONO LA NUOVA COLLEZIONE DI
pellicce
pregiate, pronte e su misura
con quattro garanzie
1 Pelli selezionate con certificato di origine
2 Garanzia professionale del produttore
3 La nostra esperienza diretta sull'acquisto
4 Lavorazione propria nel nostro laboratorio specializzato che potrete visitare seguendo personalmente tutto il ciclo della confezione
malgrado forti aumenti
SCONTI DEL 50%
A TUTTI I PREZZI (Iva e tasse a Nostro carico)

Visone selvaggio e mutazioni	Valore	2.800.000	Realizzo	1.290.000
Volpe [illegible], giaccone 3/8	»	980.000	»	520.000
Guanaco Perù	»	850.000	»	420.000
Opossum Tasmania	»	650.000	»	420.000
Visone Ranch trasversale	»	1.100.000	»	530.000
Visone pelli intere	»	1.630.000	»	870.000
Lontra	»	840.000	»	390.000
Rat Musquet	»	580.000	»	290.000
Castoro	»	630.000	»	380.000
Persiano Swakara	»	730.000	»	360.000
Persiano Bukara	»	480.000	»	230.000
Persiano zampe	»	280.000	»	160.000
Gatto Lince	»	980.000	»	480.000
Marmotta giaccone	»	480.000	»	240.000
Marmotta pellicola	»	720.000	»	350.000
Giacca 3/8 castoro selvaggio canadese	»	780.000	»	390.000
Gatto cinese selvaggio giaccone	»	380.000	»	180.000
Gilubbino moda	»	75.000	»	38.000
Castorino argentino lavoraz. Traspor. extra	»	820.000	»	460.000

Taglie forti e capi maschili di tutti i prezzi
Tra i migliori nel campo della pellicceria
ACCETTIAMO IL PAGAMENTO DILAZIONATO A SERIETA' DELLA VENDITA.
NOI GARANTIAMO NEL TEMPO LA COMPLETA ASSISTENZA TECNICA E TUTTE LE EVENTUALI TRASFORMAZIONI CHE LA MODA IMPONE.
L'ACQUISTO DELLA PELLICCIA E' TROPPO IMPORTANTE QUINDI VISITATECI CON FIDUCIA.
Assortimento pelli da confezionare.
Inoltre colli, cappelli e guarnizioni.
VIA GARIBALDI, 28
quasi angolo via della Consolata - TORINO

Assicurazione GRATIS
PERIODO SALONE DELLE VACANZE
AGLI ACQUIRENTI DI:
CICLOMOTORI CIAO
VESPA 50
PRESSO I CONCESSIONARI PIAGGIO & C.
GASTALDELLI - Corso Peschiera 173 - Torino
MERLO - Via Boucheron 18 - Torino
MORONI - Corso U. Sovietica 169 - Torino
TOSA - C.so R. Margherita 51 - Torino
BOCCARDO - Via Sestriere 28 - Moncalieri

CONSEGNE
elenchi telefonici 1975
Si ricorda che continua la distribuzione degli elenchi telefonici nel comune e provincia di Torino.
Chi prevede di non essere in casa è pregato di lasciare i vecchi elenchi telefonici presso i vicini oppure in portineria.
GRAZIE
LA SICURA
Via Vittorio Amedeo 4/C
Tel. 534.032 (4 linee)

PER IL CONTROLLO A DISTANZA DI QUALSIASI LOCALE

SECURITY
Un impianto T.V. a circuito chiuso che vede, parla e ascolta.
Lo potete installare VOI STESSI

295.000 LIRE
VIDEOCITOFONI - TELECAMERE ASSIMILABILI A NORMALI TELEVISORI
STR. DEL PORTONE 95 - Tel 780.23.21
10095 GRUGLIASCO (TO)
Filiale di Padova: Via Ognissanti, 51 Tel 20.830
Concessionaria di Milano: CEAM - via Traiano 72 - Tel 32.70.414
ORGANIZZAZIONE DI VENDITA NELLE PRINCIPALI CITTA' D'ITALIA

RACCONTO DI WODEHOUSE

PER SCORDARE UNA RAGAZZA

RIASSUNTO PUNTATE PRECEDENTI - Mister Mulliner prosegue il racconto del caso toccato allo zio William, a San Francisco. Durante un viaggio il giovane gentiluomo aveva conosciuto una simpatica ragazza, di nome Myrtle Banks, che però aveva respinto la sua offerta di matrimonio: si era promessa ad un certo Franklyn, audace esploratore che una volta aveva messo in fuga un rinoceronte, gettandogli pepe negli occhi. Disperato, lo zio William aveva accettato il consiglio del portiere dell'albergo: «Una bibita forte è quello che ci vuole». Ed eccolo dunque al bar dell'angolo. Non ha mai bevuto alcool in tutta la vita: è una scoperta da fare...

3

— E' questo il Bar Mike? — chiese William.

— Sì, signore, — rispose l'uomo dal camice bianco.

— Siete voi Mike?

— No, signore, ma sono suo rappresentante plenipotenziario. Che cosa posso avere l'onore di fare per voi?

Tutta l'attitudine dell'uomo lo faceva sembrare agli occhi di William un fratello maggiore, pieno di bontà, così che non esitò a confidarsi con lui. Mise un gomito sul banco, un piede sulla sbarra e parlò col singhiozzo nella voce.

— Supponete che la ragazza che amate si fidanzi con un altro, che cose credete che farebbe meglio al caso?

Il barman ponderò qualche istante.

— Ebbene, — rispose infine, — vi esprimo un'opinione personale e non sarò minimamente offeso se deciderete altrimenti; ma il mio consiglio, per quello che può valere, è che voi proviate un «Dynamite Dew-Drop».

Un lizio che aveva ascoltato con interesse scosse il capo. Era un uomo dall'aspetto simpatico, con gli occhi neri: doveva essersi raso il mercoledì della settimana precedente.

— Molto meglio dargli un «Dreamland Special».

Un altro uomo che indossava uno «sweater» ed un berretto, espose un'altra teoria.

— Non potreste battere un «Undertaker's Joy».

Erano tutti così gentili e sembravano prendere tanto a cuore i suoi interessi che William non seppe scegliere. Risolse quindi il quesito in modo diplomatico, non facendo favoritismi e ordinando tutti e tre i beveraggi consigliati.

L'effetto fu istantaneo e soddisfacente. Mentre asciugava il primo bicchiere gli parve che una processione di fiaccole, della cui esistenza non era stato finora informato, avesse cominciato a scendergli dalla strozza per esplorare i recessi del suo stomaco. Il secondo bicchiere, benché sembrasse per noncuranza troppo carico di lava fusa, era estremamente gradevole al palato; esso si unì alla fiaccolata come una banda di singolare potenza e dolcezza di tono. Il terzo cominciò a fargli i fuochi artificiali nella testa.

William si sentiva meglio, non solo spiritualmente, ma fisicamente. Si sentiva l'uomo più forte e più bello e la perdita di Myrtle Banks aveva perduto quasi tutta la sua importanza. Infine, egli disse all'uomo dagli occhi neri, Myrtle Banks non era tutto.

— Ora che cosa mi consigliate? — chiese all'uomo dello «sweater», rimettendo l'ultimo bicchiere sul banco.

L'altro meditò, puntandosi l'indice pensosamente sulla guancia.

— Ebbene, mi direi, — disse. — Quando mio fratello Elmer perdette la sua ragazza, bevve dell'acquavite pura. Sissignore; ecco quello che bevve: acquavite pura. «Ho perduto la mia ragazza», disse, «e per consolarmi berrò dell'acquavite pura». Ecco quello che disse, sissignore, acquavite pura.

— E vostro fratello Elmer, — chiese William ansiosamente. — era, secondo voi, un uomo il cui esempio sia da seguire? Un uomo del quale vi fidereste?

— Era proprietario del più grande allevamento di oche dell'Illinois meridionale.

— Tanto basta, — disse William. — Quello che è andato bene per un'oca che era padrona di mezzo Illinois, va bene anche per me. Siate così gentile, — aggiunse rivolto al barman, — di chiedere a questi signori che cosa desiderano bere e cominciate a mescere.

Il barman obbedì e William, avendo assaggiato il liquido, trovò che gli piaceva davvero e ne ordinò dell'altro. Allora cominciò a muoversi fra i suoi nuovi amici dando ad uno un colpetto sulla spalla, abbracciandone un altro e chiedendo al terzo il suo nome di battesimo.

— Voglio che tutti voi, — disse arrampicandosi sul banco, perché la sua voce si diffondesse meglio — veniate a vivere con me in Inghilterra. Mai in vita mia ho incontrato delle facce così simpatiche. Io vi considero come fratelli. Quindi impacchettate poche cose e venite a stabilirvi a casa mia per un tempo il più lungo possibile. Voi particolarmente, mio caro vecchio amico, — aggiunse sorridendo all'uomo dallo «sweater».

— Grazie, — disse l'uomo.

— Che cosa avete detto? — chiese William.

— Ho detto, grazie.

William si tolse lentamente la giacca e si rimboccò le maniche della camicia.

— Signori, — disse con sicurezza, — siete testimoni che questo signore mi ha insultato. Non sono un attaccabrighe, ma quando si viene insultati da un individuo in sweater e berretto è tempo di agire.

Con queste parole, William Mulliner balzò dal banco, afferrò il malcapitato per la gola e lo morse all'orecchio destro. Vi fu un intervallo di confusione, durante il quale William sentì che qualcuno si era attaccato al collo del suo panciotto e al fondo dei suoi pantaloni, poi ebbe l'impressione di un movimento rapido e di un soffio d'aria fresca.

Si accorse di essere seduto sul marciapiedi di fronte al locale. Una mano scese dalla porta e buttò fuori il cappello. Ed egli era solo con la notte e le sue meditazioni. Queste erano, come potete immaginare, di natura alquanto amara. Il dispiacere e la delusione invasero William Mulliner come un dolore fisico. Che i suoi amici di lì dentro, benché egli fosse stato tutto gentilezza e non avesse fatto nulla di male, lo avessero buttato nella via, era la cosa più triste che avesse mai provato, e per qualche minuto egli rimase a piangere silenziosamente. Dopo un poco si rialzò e mettendo un piede davanti all'altro con infinita delicatezza, cominciò a camminare verso il suo albergo.

Sull'angolo si fermò. Vi erano delle inferriate alla sua destra ed egli vi si aggrappò e vi rimase per un tempo abbastanza lungo.

Le inferriate a cui si era attaccato appartenevano alla finestra di un edificio dall'aspetto modesto e se William fosse stato in uno stato di chiarezza mentale sufficiente per leggere un cartello, avrebbe potuto constatare che si trattava della Pensione Teatrale della signora Beulah O'Brien (Ambiente familiare; non si accettano assegni), ma William non era in condizioni di farlo. Una specie di nebbia gli oscurava la vista e gli era difficile tenere gli occhi aperti. D'un tratto, col mento appoggiato all'inferriata, cadde in un sonno senza sogni.

Fu svegliato da una luce improvvisa negli occhi ed apprendoli, vide che la finestra alla quale era appoggiato era illuminata. Il riposo gli aveva chiarito un po' le idee ed egli potè osservare che si trattava di una sala da pranzo. La lunga tavola era apparecchiata per il pasto serale ed a William la vista di quella stanza comoda, con la luce del gas che faceva brillare le posate, parve la più patetica e commovente che mai avesse veduto.

(Continua domani)

Per gentile concessione dell'Editore Bietti di Milano

RISOLVIAMO il cruciverba

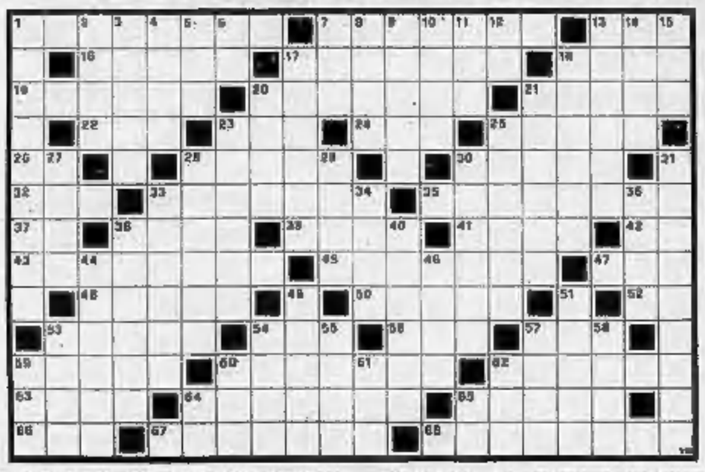

ORIZZONTALI: 1. La rocca che domina l'alto della cittadella; 7. Capanna di legno o frasche per ricovero; 13. L'amministratore del Gire; 16. La città natale di San Carlo Borromeo; 17. Custodia per freccie; 18. L'azzurra distesa; 19. Utensile di cucina; 20. I seguaci imbalsamati... come il denominato Gesù; 21. Popolazione stanziatasi nell'Apulia settentrionale; 22. Il principio del milione; 23. Preposizione di compagnia; 24. I sudditi di Ottavio; 25. La schiena; 26. Anno Domini; 28. Il porto da cui salpò Colombo; 30. La sigla della Banca Commerciale Italiana; 32. Tutto questo; 33. Il transatlantico inglese che affondò per l'urto contro un iceberg; 35. Città degli Usa; 37. Quarta classe; 38. Il nome di Spaak; 39. Parte dell'intestino; 41. Piante delle conifere; 45. Articolo maschile; 46. L'invenzione di Meucci; 48. Dive che lavorano per il cinema e la tv; 47. In Inghilterra va a cavalli; 48. Cerchio di vapori che circonda un astro; 50. La bella... danzatrice spagnola; 52. Nord-Est; 53. Vuoto, vano; 54. Proprio così!; 56. La fine del... milione; 57. Numero due volte perfetto; 59. Territori geografici dell'Asia Meridionale; 60. Strumento a fiato di uccelo; 62. Tacchino da ballo; 63. Il fiume che bagna Ferrara; 64. Mandorle...lustate nello zucchero; 65. Ha un letto in cui non riposa mai!; 66. Tipo di stazione australiana; 67. Vale più della teoria; 68. Rivestono di luce.

VERTICALI: 1. Un tipo di carbon fossile; 2. Sugo con cui si condiscono maccheroni; 3. Città e porto dell'Algeria; 4. C'è anche quella della discordia; 5. Chiude ogni... proposizione; 6. Nota del corista; 7. Vi vedi (talune cappuccini e americani; 8. Motivetto di canzone; 9. Cuba di gente, fuita; 10. Miscredenti; 11. La nostra Croce Rossa; 12. Cagliari; 13. Nome d'uomo; 14. Bagna Firenze e Pisa; 15. Puntolini... che abbelliscono; 17. Lamine elastiche che, nella bocca, tengono il posto dei denti; 18. Stanno quasi tutti con le loro spose; 20. Favola, ciancia; 21. Un giorno che deve ancora venire; 23. Fu detto «Il Censore»; 25. Un ordine architettonico; 27. Attrici di fama; 28. Serpente non velenoso; 29. Altipiano della Calabria; 30. Comprendere; 31. Costume atto del bartagliare; 33. Vento turbinoso, ciclone; 34. Classe sociale; 36. Giovanni... dinanzi a Giorgio e a Luca; 39. Parte dell'automobile; 40. Lega di rame e zinco; 44. Famigerato criminale francese; 46. Sabbia; 49. Strade alberate; 51. Bruco; 55. L'istituto che assiste nelle malattie (sigla); 54. Vecchia marca d'auto; 55. Serve a cambiare la ruota dell'auto; 57. Titolo di una tragedia di Alfieri; 58. Nome di donna; 59. Il congedo liturgico un tempo; 60. Adesso; 61. Istituto Nazionale Assicurazioni (sigla); 62. Sigla commerciale internazionale; 64. La sigla usata per ringraziare; 65. Fiorear.

ANDY CAPP

il fumetto di Reg Smythe

(Copyright «News Blitz»)

MAMMA'

«Strip» di Mell

(Copyright «Marca»)

animal crackers

il mondo di Rog Bollen (Copyright U.P.I.)

PASSATO REMOTO

Cosa contiene e da dove proviene il misterioso cilindro metallico arenato sul fondo del mare del Nord?

QUELLE TRE — IL BACIO CHE UCCIDE

Dovelle incappa in un macabro incidente. Nella misteriosa clinica intervengono le sue sorelle

DICK TRACY — E LA RAGAZZA LUNARE

Il famoso poliziotto insegue sulla Luna il figlio Junior e la misteriosa ragazza che è fuggita con lui per sposarlo

(Copyright «Chicago Tribune» e «Stampa Sera») (467 — *Continua*)

L'OROSCOPO

di Raffaella Girardo

ARIETE (21 marzo - 20 aprile) Ottime soddisfazioni nel campo lavorativo, favoriti i cambiamenti e gli spostamenti. Allettanti proposte nel campo professionale. Qualche contrarietà a metà settimana ma non dovrete preoccuparvi.

TORO (21 aprile - 21 maggio) Influssi prevalentemente positivi, perciò approfittatene per portare a termine alcune iniziative d'affari di una certa importanza. Fra qualche settimana alcuni del segno subiranno l'influsso negativo dell'Acquario che porterà ritardi alle loro realizzazioni.

GEMELLI (22 maggio - 21 giugno) Nel campo professionale influssi negativi sino a marzo, specie per quanto concerne impegni ed affari di una certa importanza. Agite con prudenza soprattutto per quanto riguarda i vostri interessi. Anche la vita sentimentale si presenta priva di emozioni.

perosino
LETTINI - CARROZZINE
RETI - MATERASSI
Corso R. Margherita 88

CANCRO (22 giugno - 22 luglio) Nel lavoro avrete presto miglioramenti che dovrete però dimostrare di meritare impegnandovi al massimo. Dovrete dare il meglio di voi stessi e giocare tutte le vostre carte. Questo interessa anche coloro che da poco esprimo carichi di un certo rilievo.

LEONE (23 luglio - 22 agosto) Cercate di impegnarvi seriamente nel lavoro, trarrete ottimi risultati. Non preoccupatevi se a metà settimana potrebbe insorgere qualche ostacolo: riuscirete agevolmente a far fronte a qualsiasi impegno. Per alcuni, invece, previsti promozioni ed avanzamenti di carriera; anche in amore miglioramenti.

VERGINE (23 agosto - 22 sett.) Non preoccupatevi se il periodo nel campo professionale può sembrare burrascoso: presto entrerà nel vostro oroscopo l'influsso positivo di Mercurio e Giove che vi ispireranno ed avrete idee geniali e vi aiuteranno a portarle a termine con successo. Non dispiacevoli, presto riconquisterete la persona del cuore.

BILANCIA (23 sett. - 22 ottobre) La vita sentimentale momentaneamente burrascosa vi invita al punto di trascurare il lavoro che al momento ritenete privo di soddisfazioni ed interesse, impegnatevi invece con più energia se volete ottenere risultati diversi.

SCORPIONE (23 ottobre-22 nov.) Dopo qualche complicazione momentanea nel lavoro, dovuta all'influsso negativo della Luna, ritroverete il giusto equilibrio. Evitate, comunque, se possibile, discussioni con soci e collaboratori. Presto per alcuni è previsto un miglioramento economico ed altri recupereranno somme di denaro. Evitate le relazioni sentimentali.

SAGITTARIO (23 nov. - 21 dic.) Sconsideratezza dovuta soprattutto a ritardi per la realizzazione o per cambiamenti di lavoro che da tempo aspettavate. Nel rapporti con un parente dovrete avere molta pazienza e ricostruirete le vostre serenità. Marte ed Urano potrebbero influenzarvi negativamente nelle occhia date vostre amicizie.

CAPRICORNO (22 dic.-20 genn.) Giornata non prestigiosa nel campo professionale. Alcuni stanno lasciando perdere ottime occasioni per la loro troppa incertezza e diffidenza nei riguardi di persone che non mantiene. Attenzione a possibili furti e ad investimenti errati di denaro.

ACQUARIO (21 genn. - 18 febbr.) Domani le cose cominceranno ad andar meglio, ma la notizia che attendete da lontano riguardo un vostro progetto subiranno un ulteriore ritardo ed altre complicazioni, Giornata a periodo favorevole per la vita affettiva e sentimentale. Qualche difficoltà invece per i coniugati: per evitare rotture dovranno essere entrambi più comprensivi.

PESCI (19 febbraio - 20 marzo) Mercurio in congiunzione con la Luna vi saranno negativi per l'attività professionale e nelle soluzione di vari problemi. Non disperatevi perchè è solo un periodo transitorio. Anche nella vita sentimentale non sono previsti momenti molto felici.

scacchi

Soluzione del problema n. 957: 1. Ca4

N. 958 (10+11)

1. Gordian (Urss-1972)
Il Bianco matta in 3 mosse

f. p.

la dama

Finale dal «vivo»

(Soghomonian-Dyo; Urss - '76)

■ B. MUOVE E VINCE

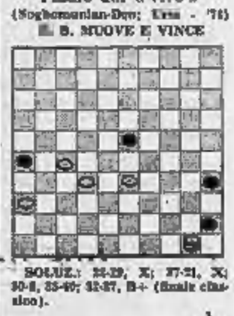

SOLUZ.: 32-29, X; 37-21, X; 30-8, 35-40; 42-37, B+ (finale classico).

c. b.

bridge

A cura di Piero GASCO e Rodolfo PEDRINI

Dichiarazione (tutti in zona) - Nord: 1 cuori; Est: passo; Sud: 2 picche; Ovest: 2 S. A.; Nord: 3 cuori; Est: passo; Sud: 4 S.A.; Ovest: passo; Nord: 5 quadri; Est: passo; Sud: 5 S.A.; Ovest: passo; Nord: 6 cuori; Est: passo; Sud: 7 picche.

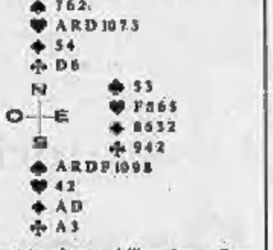

Questa grande slam è stato giocato dall'americano Garry Davis. Ovest attaccò con il 4 picche. Con l'8 al morto non ci sarebbero stati problemi, anche con le cuori mal divise, ma il seme era bloccato... Un giocatore senza immaginazione avrebbe battuto le atouts ed avrebbe poi continuato con le cuori sperando nella caduta del Fante; e se il colore non si fosse affrancato avrebbe poi tentato il sorpasso a quadri.

Ma Garry Davis, messo sull'avviso dall'intervento a 2 S.A. di Ovest (bicolore nei minori) pensò giustamente che le cuori erano mal divise e il Re di quadri mal piazzato. Quindi impostò una compressione su Ovest.

Vediamo la giocata. Due battute di atouts, poi cuori per l'Asso del morto (Ovest poteva avere il Fante secco), quindi piccola fiori per l'Asso (colpo di Vienna) e atout fino a giungere a questa situazione:

Sud: ♠ 8; ♥ 4; ♦ AD; ♣ 3 - Ovest: ♦ RF 10; ♣ RF - Nord: ♥ RD 10; ♦ 5; ♣ D - Est: non conta.

Sulla battuta dell'ultimo atout Ovest scartò il 10 di quadri e il giocante si liberò del 10 di cuori del morto. Poi Davis giocò cuori ed Ovest scartò il Fante di fiori. Ancora cuori del morto (l'ultima) ed Ovest fu compresso tra quadri e fiori. Scartò il Fante di quadri, e Davis fece le ultime due prese cuturando il Re secco.

UNA RICETTA PER VOI

Puré dolce di carote

Le carote non costano molto in questa stagione, soprattutto si possono utilizzare in modo diverso dal solito facendone una confettura dolce buona da mangiare sul pane come una comune marmellata oppure per fare crostate o guarnire budini dolci.

Acquistate due chili di carote piccole e tenere, raschiatele e lavatele bene, tagliatele a rondelle che metterete a cuocere in due litri di latte con mezzo chilo di zucchero. La cottura deve essere prolungata fino a che le carote siano completamente disfatte; ci vorranno almeno due ore durante le quali bollire la fiamma bassa in modo che il latte non fuoriesca e con un cucchiaio di legno ogni tanto rimestarete sul fondo in modo che il composto non attacchi.

Verso la fine aggiungete la scorza di un limone accuratamente lavata prima di grattugiarla usando solamente la parte gialla. Assicuratevi che il limone non abbia odore del conservante che sovente è stato applicato alle parte che avvolgono questi agrumi.

Fate raffreddare la purè e poi versatela in barattoli di vetro che chiuderete ermeticamente e terrete in frigorifero.

Adele

SOLUZIONE DEL CRUCIVERBA DI IERI

C	A	R	O	S	E	L	L	O	■	■	H	A	B	B	A	L	E	H	A
E	L	I	O	■	H	I	A	■	H	J	■	R	I	O	■	S	H	O	G
J	E	H	■	V	■	A	Y	V	O	C	A	T	O	■	H	■	U	R	O
O	A	■	G	I	A	■	A	I	R	O	N	E	■	G	E	A	■	B	N
I	■	S	A	C	R	O	■	A	R	P	A	■	L	A	B	R	O	■	I
E	U	■	L	I	T	■	S	■	A	A	■	S	■	R	I	C	■	E	A
■	G	I	A	N	R	I	C	O	■	■	P	E	R	R	A	U	L	T	■
V	O	■	T	A	O	■	I	■	L	C	■	I	■	E	N	A	■	A	B
I	■	S	E	N	S	I	■	G	I	R	I	■	E	S	I	T	O	■	O
C	L	■	O	Z	I	■	T	I	V	O	L	I	■	E	C	O	■	G	N
T	O	T	■	E	■	C	A	N	I	C	O	L	A	■	O	■	F	R	A
O	B	O	E	■	P	O	I	■	A	E	■	E	R	O	■	B	E	A	N
R	I	M	P	I	A	N	T	O	■	■	V	O	C	A	L	I	Z	Z	I

COMPRAVENDITA giovane

Compero _____

Vendo _____

Cambio _____

Cognome e nome _____

Indirizzo _____

N. telefono _____ Età _____

COMPERO obiettivo Asahi Pentax SMC 24 mm o 28 (con lo stesso stato). **VENDO** Quattrocuote estate 1971, 1973 ottimo stato, ott. fuoristrada, ott. 2,05 sempre attaccati, fondo e interno rimessi a nuovo. Tel. 70.20.069. **VENDO** scarponi per 5 gradi n. 42, pedalini a rombi, bicicletta da corsa nuova. Tel. 242.183. **VENDO** due mute nautiche in legno alta 4,30 per 20.000 lire. Cambio cerco barcart di Typoloo in cambio di occhiali Ray-Ban, o altro. Telefonare 240.349. **VENDO** occasione due giacche a vento in cotone sport taglia 36-38, (lire 6000 l'un. 657.713. **VENDO** giacca Brucolo grigio scozzese taglia 44 lire 10.000. Telefonare 657.713. **VENDO** enciclopedie Garzanti (Oggi) più nuova mai usata cpl. 74. **VENDO** radio a valvole pianino marrone, 200 dischi 45 giri, anni 1950-60, attuo. Tel. 545.453 ore 16-18 martedì e venerdì. **VENDO** cinepresa Universal «14» come nuova L. 4000 e accendisigaro elettrico per macchina nuovo L. 1500. Telefonare 797.850 ore pasti. **VENDO** occhiali Ray-Ban, lenti verdi, graduli, cofanetto stato L. 15.000. Telefonare 274.557 ore 19.30-20. **VENDO** cavo molto robustino, con due velcro L. 11.000. Due pali cerchi giuoco (38-32) L. 4000 cad. Telefonare 299.400. **VENDO** numero completo stereo Sanyo composto da radio-amplificatore-giradischi - 2 box. Tel. 673.694. **VENDO** treno elettrico «Fs» composto da 3 locomotive e 30 binari a prezzo modico. Tel. 37.63.07. **VENDO** matrimoniale, naturista, moderno, ovunque, 2 cessi, 2 fidanzi, paradiso. Vespa primavera. Telef. 688.20.10 (Valpatene). **VENDO** LP Uccio Acqua (Bellitano «Al lio pesi e ritmi Hendrix vol. 2», «The best of pink Floyd» L. 7500 quasi mai usati. Tel. 340.793 ore 16.45 - 19.15. **VENDO** scarponi sci donna N. 36 quasi nuovi Rossi Clarion L. 8500. Tel. 886.316. **VENDO** LP Uccio Acqua (Bellitano «Al lio pesi e ritmi Hendrix vol. 2», «The best of pink Floyd» L. 7500 quasi mai usati. Tel. 340.793 ore 16.45 - 19.15. **VENDO** scarponi sci donna N. 36 quasi nuovi Rossi Clarion L. 8500. Tel. 886.316. **VENDO** mangiacassette a cuffie Hitachi quasi perfetto L. 10.000. Tel. 317.358.

Domani festeggiamenti

Aosta compie 2000 anni

Per il "carovita" la città è in testa: +2,3 per cento in un mese rispetto agli altri centri piemontesi - Le cerimonie previste

Aosta, 28 febbraio.

Aosta celebra il suo duemillesimo anno di vita: domani si svolgerà una grande manifestazione nelle sale del palazzo vescovile. L'orazione ufficiale sarà tenuta da uno dei più insigni storici europei, il professor Gino Barbieri, preside della facoltà di economia e commercio e ordinario di storia economica nell'università di Padova, che parlerà sul tema «Aspetti della cultura e spiritualità valdostana».

La fondazione della città risale all'imperatore Cesare Augusto: un atto di nascita che ancora oggi può leggersi nei monumenti che di Augusta Pretoria sono rimasti — primi fra tutti l'arco onorario, la porta pretoria, il teatro — sia nel tessuto urbano della «Cité d'Aoste» che entro le mura e le porte romane è cresciuta, che sulle fondazioni romane si è appoggiata, che i resti della città romana ha incorporato negli edifici eretti dalle successive civiltà.

Ecco intanto il primato: fra le città del Piemonte e della Valle d'Aosta il capoluogo della «Valle» detiene il record nell'aumento del costo della vita; l'escalation dei prezzi tra ottobre e novembre dello scorso anno (ultimi dati disponibili) è stata del 2,3% contro l'1,5 a livello nazionale che è l'aumento più basso verificatosi dal giugno scorso. In termini concreti, mentre la famiglia-tipo italiana che in ottobre aveva speso centomila lire per procurarsi una certa quantità di beni e di servizi in novembre ha dovuto sborsare 1500 lire in più, per la famiglia aostana l'aggravio è stato di 2300 lire.

Incrementi superiori alla media si sono avuti anche a Vercelli (2,1 per cento) e ad Alessandria (2 per cento); Novara ed Asti (ammonto dell'1,3 per cento). Torino (0,9) e Cuneo (0,8) sono rimasti al di sotto della media di aumento nazionale.

In media in Piemonte il costo della vita è aumentato così:

Alimentazione: il rincaro dei prezzi è stato dell'1,5 per cento, il più contenuto da luglio, e del 24,2 per cento dall'inizio dell'anno; in testa c'è Aosta (3,5 per cento) seguita nell'ordine da Vercelli, Alessandria, Torino, Novara, Asti e Cuneo.

Abbigliamento: è il settore in cui c'è stato il più sensibile rialzo dei prezzi, il 2 per cento, che tuttavia è stato meno della metà dell'aumento del mese precedente; resta Alessandria ed Asti, poi Novara, Torino, Vercelli, Cuneo ed Aosta.

r. s.

DOV'È LA NEVE

Sole splendido (nevica solo al Sud), temperatura mite, giornate più lunghe e piste in ordine: non c'è che dire, la voglia di sciare viene per forza. Ma c'è chi vorrebbe provare e non dispone dell'attrezzatura necessaria, che, per quanto si voglia cercare, è sempre una spesa non indifferente. E allora c'è chi ha pensato a tutto: oltre a sci e scarponi (che ormai si trovano a rate in qualsiasi centro turistico) da qualche parte, a Sauze d'Oulx, per esempio, noleggiano anche i vestiti: dai pantaloni da sci alle giacche a vento, dai caschi alle tute termiche.

● I campionati sociali allievi juniores si sono iniziati oggi sulle nevi di San Sicario presso Cesana in alta Valle di Susa. Le gare sono organizzate dallo Sci Club San Sicario. Sulla pista numero dodici del Fraiteve oggi si è disputata la prima gara di discesa libera sulla distanza di 2300 metri e di 550 di dislivello. Erano iscritti nelle categorie maschili 95 concorrenti e nella categoria femminile 38 concorrenti.

Nella categoria maschile si è classificato primo Paolo Pescarmona, dello Sci Club Juventus, in 1'23"25; secondo Severino Bottero del Centro Sportivo Esercito in 1'23"74; terzo Roberto Pessone dello Sci Club Juventus in 1'23"77.

Nella categoria femminile si è classificata Paola Colombari dello Sci Club Sestriere in 1'23"74; seconda Antonella Beltrio dello Sci Club Bardonecchia in 1'43"60. Per domani sono in programma le gare di slalom gigante sulla pista numero 10 e 20.

● Si concludono oggi a Sestriere i campionati studenteschi di sci organizzati dal Provveditorato agli Studi della Provincia di Torino. Nelle gare di fondo, slalom gigante e slalom speciale maschile e femminile si sono impegnati centinaia di studenti.

Alla manifestazione sportiva, che si chiude oggi con lo slalom speciale femminile, hanno preso parte tutti i primi tre classificati nelle gare delle singole scuole.

Bollettino della neve

PIEMONTE - VALLE D'AOSTA

Caldirola	30	Sestriere	60-70
Artesina-Frabosa	150-200	Alagna-P. Indren	30-150
Limone Piemonte	120-230	Alpe di Mera	100
Lurisia-C. Pizza	80-220	Bielmonte	80-90
Prato Nevoso	160-180	Cervinia-P. Rosa	140-200
Macugnaga	30-180	Champoluc-Crest	80-140
Mottarone	90	Courmayeur-C. Arp	15-40
Pisna Vigezzo	40-100	Gressoney-la-Trinité	30-70
Bardonecchia	20-100	Gressoney-St-Jean	40-60
Sauze d'Oulx-Sportinia	20-90	La Thuile	30-200

Cuneo non accetta il "no,, del Senato alla linea di Nizza

Cuneo, 28 febbraio.

(g. d. m.) Gli enti pubblici cuneesi hanno preso ieri posizione contro la decisione della commissione bilancio del Senato che il mese scorso ha bocciato la copertura aggiuntiva della spesa per il ripristino della linea ferroviaria Cuneo-Ventimiglia-Nizza. Un documento di protesta è stato infatti inviato dal presidente della provincia professor Mario Martini, dal presidente della Camera di commercio dottor Giuseppe Chiesa, dal presidente dell'Ept avvocato Dino Andreis e dal sindaco di Cuneo Tarcredi Dotta Rosso, al presidente del Consiglio onorevole Moro ed ai ministri degli Esteri dei Trasporti, del Tesoro, dell'Industria e del Turismo, i dicasteri cioè più direttamente interessati a questo annoso problema.

Dopo aver denunciato, che non solo non sono stati stanziati i fondi aggiuntivi per la ricostruzione della linea, resi necessari dall'aumento dei prezzi, ma anche che sono stati dirottati verso altre iniziative gli stanziamenti già stabiliti nel 1967 e nel 1971, la lettera dei massimi responsabili degli enti provinciali prosegue: «L'intera provincia di Cuneo, delusa dall'ulteriore atteggiamento sfavorevole, tanto più sorprendente dopo le molte autorevolissime promesse ricevute in ben trent'anni di attesa, si rende conto che questa nuova fase negativa equivale alla cancellazione del più legittimo provvedimento invocato e ottenuto a suo favore».

Il documento inviato al governo precisa, poi, che non si tratta di recidere uno dei tanti rami secchi ferroviari bensì di rompere l'anello della grande comunicazione europea Basilea - Torino - Cuneo - Nizza e sancire l'inutilizzazione di oltre 50 miliardi di opere.

I sindaco ed i tre presidenti degli enti provinciali, concludendo la loro protesta, hanno poi ricordato che Cuneo non può accettare il depennamento dei finanziamenti per la ferrovia adducendo come unica causa quella della crisi economica generale.

La linea Cuneo-Ventimiglia-Nizza fu distrutta dalle truppe tedesche che si ritiravano lungo la Val Roja pochi giorni prima della liberazione. Ed ora da Roma non dovessero arrivare assicurazioni sulla sua riapertura entro breve tempo è probabile che per protesta gli amministratori locali rassegnino in massa le dimissioni.

Votazione alla Regione

Aosta: il consigliere gioca con le palline

Aosta, 28 febbraio.

(g. g.) Il Consiglio regionale ha approvato ieri notte, al termine di una lunga discussione, il bilancio preventivo per l'anno 1975. L'importante documento finanziario, il cui importo complessivo supera i 62 miliardi di lire, ha ottenuto 17 voti a favore (erano presenti in aula 31 consiglieri). Hanno votato a favore 7 consiglieri democristiani, il consigliere socialdemocratico, i 6 di Union Valdôtaine e di Union Valdôtaine Progressiste e i 3 socialisti; hanno votato contro 6 comunisti (ne mancava uno) e gli 8 democratici popolari.

Un fatto singolare ha caratterizzato la votazione invalidandola per due volte. Qualche consigliere ha introdotto nell'urna tre palline anziché una per cui i voti risultavano 33, mentre i votanti erano soltanto 31. Le palline (bianche, cioè a favore del bilancio) sono state unite alle altre per ben due volte. Il fatto è passato quasi inosservato la prima volta; quando si è ripetuto, il presidente dell'assemblea, avv. Caveri, ha stigmatizzato l'episodio sostenendo tra l'altro «che la condotta del consigliere in questione squalificava il consigliere stesso e l'intero Consiglio».

Il presidente del Consiglio ha poi proceduto alla terza votazione sostenendo che, qualora il fatto si fosse ripetuto, si sarebbe poi votato con scheda.

Dibattito sulla disaffezione civile

CHI AMA TORINO?

(Sarebbe davvero facile dire di sì)

Stefano Reggiani nel suo affabile scritto dal titolo «Chi ama Torino?» più che celare un garbato interrogativo una dubitante spina, vorrebbe innestare nei torinesi un poco del suo brio. «Su, rispondete — sottintendo — amate o no la vostra città?».

Sarebbe semplice dire: sì, la vogliamo bene, le perdoniamo o, persino, da innamorati, approviamo tutto quanto in lei cambia, per crescita, per vecchiaia, per suo nuovo destino. Come non voler bene alla città che, comunque, ci dà modo di vivere ed è segnata sulla targa della nostra ubiqua automobile? Anche se non è il luogo nativo, ma tanto più se lo è, e se fu dimora dell'una e dell'altro nostro parente; e se ci diede amici. Appunto alcuni amici che, morendo, passarono nella memoria e nell'ammirazione pubblica, nel nostro ricordo rimangono revocabili come commovente esaltazione dei luoghi — case, vie, ritrovi — che essi vivendo frequentavano e amarono. Quanti suoni segreti verremmo dare a certe vedute di Torino! In quella nostra rara curvità assolata tra via Carlo Alberto e via Lagrange, passava Leone Sinigaglia, prima, assai prima che si conoscesse il doppio carcere del fonema «nazi-fascista». Sinigaglia, torinese armonioso e gentile: camminava con andatura lievemente rigida nelle anche, diritta e alta la testa, allora tutta virile e nera di capelli e di barba. Sostava cortese, con il sorriso arguto e mite della sua genialità senza orgoglio. O suave inerme musicista! O armonia tutta italiana e piemontese, persuasiva, amorosa!

«Chi ama Torino?» Ma non si è torinesi se non si sienta a vincere la ritrosia dell'animo e il proprio pudore mentale. Si preferirebbe, forse con un po' di furberia, avviare il senso della domanda immettendovi la piccola preposizione *a*: «Chi ama a Torino?». La risposta potrebbe essere corale: tutti o dappertutto amiamo. Mostreremmo anche uno spettacolo totale: fervore d'azioni e d'intelletto, fervore che è amore, nelle fabbriche, nelle ditte, negli stadi, negli studi, nei circoli, nei clubs, nelle sedi politiche. Fervore, amore del vivere, nei caffè, nei ritrovi, nell'innumerevoli sale di ballo. Amore dei corpi. Dove no? Ovunque, perché ciò che con troppo eufemismo si dice «fare l'amore» (e, per esempio, ma più raramente potrebbe definirsi un mutuo «scazzellarsi») avviene appunto dovunque. Non soltanto dentro lo stato, e non solamente in «camera si puote».

Eppure non è difficile, proprio a Torino, nel suo più ampio margine verso la Dora, trovare un altro amore: una inebriante «Caritas». La si sospetta, s'indovina, s'immagina e ci esalta come un pensiero puro — benché comprenda una cosa spirituale e insieme concreta — guardando ambo i lati della via Lodovico Ariosto, della via San Pietro in Vincoli, della via Cottolengo. Per tali vie gli infelici e i parenti degl'infelici di tutta Italia sperano in Torino, amano Torino.

Tino Richelmy

IN BREVE

○ **CUNEO - Speleologi a scuola**

Per diventare speleologi provetti è opportuno tornare a scuola per apprendere i «segreti» e le norme più elementari di questa esaltante attività sportivo-scientifica: sono appunto questi gli obiettivi che si prefigge il 3° corso della Scuola nazionale di speleologia del Club alpino italiano inauguratosi ieri sera alle 21 presso la sede del Cai in via Vittorio Amedeo 21. La prima lezione era dedicata all'equipaggiamento di chi vuole scendere nelle grotte naturali. Numerosi gli iscritti al corso, tra cui alcune donne. Il gruppo speleologico «Alpi Marittime» di Cuneo è tra i più attivi in campo nazionale.

○ **BUSCA - Manette a ubriaco aggressivo**

Un pastore di Marmora, nelle Valle Maira, Giovanni Tallende, di 30 anni, è stato arrestato di notte dai carabinieri di Busca e subito avviato alle carceri di Cuneo a disposizione della magistratura. Il Tallende è stato sorpreso a tarda ora per le vie della città mentre cantava a squarciagola reso euforico dal vino: invitato a moderare la sua esibizione che dava notevole fastidio agli abitanti delle case vicine, il montanaro si è ribellato pronunciando parole offensive per i militi che lo hanno pertanto ammanettato portandolo in carcere a smaltire la sbornia.

○ **ARONA - Bimbo travolto da un'auto**

Un bimbo è stato investito da un'auto a Borgoticino. Una «Flavia 2000», condotta dall'orafo Silvio Pino, 33 anni, di Valenza, ha travolto il piccolo Alessandro Zambon, 3 anni, di Borgoticino.

MOSTRE A TORINO

In questi anni in cui la folta schiera la gente s'arroga il diritto di esporre (a pagamento) incandescenti delle inconcludenti scimmiottature nelle quali si riduce troppa pittura destinata soltanto a far la fortuna dei tanti repertori di pseudoquotazioni, ha ben ragione Giovanni Arpino a definire un privilegio la mostra personale che la «Parisina» (corso Moncalieri 47) ha dedicato ad Eso Peluzzi, un artista che neppure dopo un'intera vita di lavoro ha visto offuscarsi l'originale freschezza di spirito, per non dire del candore poetico che in lui ha saputo serbarsi intatto.

Peluzzi è, intanto, un pittore cui la cultura e la ricerca espressive (acquisite da chi sapeva, intanto, quanto gli convenisse chiedere alla scuola non una prematura liberazione dei propri istinti, ma la disciplina d'un preciso apprendistato) hanno sciolto la mano anche dinanzi ai più diversi motivi ispiratori: i poveri vecchi del Santuario di Savona e la metafisica bellezza di certe filtrate atmosfere di paese, un ritratto «vivo» e la grazia, davvero incantevole, che sembra emanare da certe luminose *Nature morte*, come dall'immagine dell'undulata fuga dei rilievi della sua Langa cui ha intorno a Monchiero per farne la sognata protagonista di tante sue opere.

La pittura di Peluzzi non ha però ignorato l'impegnativo confronto in cui si sono misurate le grandi tendenze del nostro tempo, ne è passata piuttosto quasi indenne maturando nei solitari suoi romitaggi. I figuri piemontesi i poetici frutti rari di questo artista fanno un autentico dispensatore di «bellezza».

an. dra.

SPETTACOLI

STAMPA SERA
Anno 107 - Numero 47

STASERA TV

MUSICA, ECONOMIA E PARAPSICOLOGIA

Rivoluzionati i programmi all'ultimo momento: sul PRIMO un dibattito sull'economia con La Malfa - SECONDO: commedia e 'Adesso musica'

SUL PRIMO CANALE

17,15 **Per i più piccini** (Fantaghirò - Le storie di Emanuele e Fiammetta)
17,45 **La tv dei ragazzi** (Primus - Braccobaldo show - Documentari)
18,45 **Sapere** (« L'informazione sociale » seconda puntata) - **Cronache italiane - Oggi al Parlamento)**
20 — **Telegiornale**
20,40 **Stasera G7** (Attualità)
21,35 **Incontro sul tema « Dove va l'economia oggi? »**

In sostituzione di « Adesso musica », spostato all'ultimo minuto sul secondo canale, va in onda un incontro sul tema DOVE VA L'ECONOMIA OGGI? Vi partecipano governo, sindacati e Confindustria: intervengono il vicepresidente del Consiglio on. La Malfa, il ministro del Tesoro Colombo, il presidente della Confindustria Agnelli, il segretario della Cgil Lama: conduce Giuseppe Giacovazzo.

22,45 **Telegiornale**

SUL SECONDO CANALE

18,45 **Telegiornale sport**
19 — **Come ridevano gli italiani: Robinet** (replica)
20 — **Ore 20**

Nella rubrica preserale ORE 20 tre noti ritrattisti, Paolo Ghiglia, Gino Covili e Dante Ricci, spiegheranno come si può eseguire un ritratto secondo antiche regole.

Paolo Ghiglia, che vive gran parte dell'anno alla francescana Verna, in provincia di Arezzo, è molto noto anche negli Stati Uniti dove ha eseguito ritratti dei grandi protagonisti della vita americana degli ultimi quarant'anni. Gino Covili, di Pavullo nel Frignano (Modena) è un famoso pittore « naif »; infine il romano Dante Ricci da Genazzano è notissimo a Roma stessa come pittore di figure alla maniera di Annigoni.

20,30 **Telegiornale**
21 — **Lo specchio lungo** (Commedia di John B. Priestley)

La serata dedicata alla prosa propone stasera la commedia psicologica inglese LO SPECCHIO LUNGO. Lucia Catullo, Nando Gazzolo, Teresa Ricci, Gabriella Giacobbe ed Enrico Luzi, sono i protagonisti di questo testo di John Boynton Priestley, secondo autore assai noto anche in Italia per « Un ispettore in casa Birling », « Svelta pericolosa », « Ci sono già stato », « Concerto di sera » ecc. La regia è di Ottavio Spadaro.

Branwen Lister (la Catullo) è una sensitiva e grazie a queste sue doti paranormali, ella « sa » che il musicista Michael Camber (Gazzolo) si recherà in uno sperduto albergo di montagna del Galles, per tentare una riconciliazione con la moglie. Branwen, che non ha mai avuto con Camber alcun contatto se non di natura parapsicologica, conosce tuttavia tutti i tormenti dell'uomo ed i suoi più nascosti pensieri, nonché le sue angosce d'artista, per averlo « seguito » lungo l'arco di anni, attraverso le sue innumerevoli peregrinazioni.

Decide perciò di precederlo nell'albergo dei Galles, convinta di potergli essere comunque d'aiuto. Quando i due s'incontrano, immediatamente si stabilisce tra di loro un'intesa alimentata dai mille « contatti » che Branwen rievoca nella mente di Camber. L'uomo si convince perciò che la donna della sua vita è Branwen e non più sua moglie Valeria (la Ricci) e decide d'andar via con lei. Ma anche Valeria ama Camber, e l'ama come può farlo una qualsiasi donna; con semplice e completa dedizione. Un suo colloquio con Branwen convince questa superdotata che sta per intromettersi in un rapporto che non s'è mai incrinato, ma che aveva solo bisogno di maggior chiarezza. E Branwen, convinta, farà onestamente in modo che a ripartire con Camber sia proprio Valeria, la sua donna.

22,20 **Adesso musica** (II puntata)

Nino Fuscagni e Vanna Brosio presentano i cantanti

ADESSO MUSICA: CLASSICA, LEGGERA, POP, il rotocalco musicale a cura di Adriano Mazzoletti e presentato da Vanna Brosio e Nino Fuscagni si occupa in questa seconda puntata di alcuni personaggi nella cresta dell'onda: ospiti della trasmissione senza infarti i popolari complessi « Nuovi Angeli » e « I Poon ». La novità assoluta è data da Claudia Mori che si presenta stavolta come cantante solista senza l'apporto dell'inseparabile marito Celentano.

Partecipano inoltre alla rassegna il tenore Carlo Bergonzi e Dodi Moscati. Successivamente vengono presentate le ultime incisioni, accompagnate da filmati, di Gilbert O'Sullivan, il cantautore irlandese che recentemente è stato ospite dello « show » di Burt Bacharach e di Lou Reed. Come di consueto saranno comunicati i dati dell'« Hit Parade » e le novità.

d. g.

I PROGRAMMI DI DOMANI

PRIMO CANALE — Ore 12,30: Sapere; 12,55: Oggi le comiche; 13,30: Telegiornale; 14,10: Scuola aperta; 17: Telegiornale; 17,15: Per i più piccini; 17,40: La tv dei ragazzi; 18,30: Sapere (II cabaret); 18,55: Sette giorni al Parlamento; 19,20: Tempo dello spirito - Cronache del lavoro; 20: Telegiornale; 20,40: XXV Festival di Sanremo (serata finale); 22,30: Pantera rosa (disegni animati); 22,45: Telegiornale.

SECONDO CANALE — Ore 18: Insegnare oggi; 19: Dribbling; 20: Concerto della sera; 20,30: Telegiornale; 21: Le grandi orchestre straniere (l'Orchestra sinfonica di Stato dell'Urss diretta da G. Svetlanov); 21,50: Le inchieste dell'Agenzia «O» (Il prigioniero di Lagny - Telefilm)

OGGI ALLA TV SVIZZERA

18,55 **Divenire**
19,30 **Telegiornale**
19,45 **Casacci**
20,10 **Il Regionale**
20,45 **Telegiornale**
21 — **Personaggi in fiera.** Gioco televisivo a premi con Mike Buongiorno
21,50 **Ritratti: Francesca Bertini**
22,40 **Da Lugano: Pallacanestro**
23,30 **Telegiornale**

OGGI ALLA RADIO

nazionale	secondo	terzo
Giornale radio: ore 14; 15; 17; 19; 21; 23.30	Giornale radio: ore 15.30; 16.30; 18.30; 19.30; 22.30	Giornale radio: ore 21
17 — Il girasole	14 — Su di giri	18.25 Avanguardia
17.40 Programma per i ragazzi	14.30 Trasmissioni regionali	17.25 Classe unica
18 — Musica in	15 — Punto interrogativo	17.40 Sergej Prokofiev
18.20 Sui nostri mercati	15.30 Media delle valute - Bollettino del mare	18 — Discoteca
18.30 Musiche e balletto del vecchio West	15.40 Carosi	18.20 Parole in musica
20.20 Andata e ritorno	17.50 Chiamata Roma 3131	18.45 Piccolo pianeta
21.15 I concerti di Roma, direttore R. Muti	19.55 Supersonic	19.15 Concerto della sera
22.35 Consiglasi di una sera	20.30 Festival di Sanremo, seconda serata	20.15 I ritardati di mente: un problema clinico e sociale
	22.50 L'uomo della notte	21.30 Consumo turistico in una Italia ipotetica
		22.30 Parliamo di spettacolo

ULTIME DAL FESTIVAL DI SANREMO

Basta partecipare alla Emy Cesaroni

Canarini, un altro caso in arrivo

Sanremo, 28 febbraio.

Emy Cesaroni dice che stare fra « coloro che son sospesi » è una cosa tremenda, meglio sapere che non se ne fa nulla, « Meglio non andare in finale ma cantare ». Adesso, nonostante l'eliminazione, Emy Cesaroni ha finito di soffrire. La « suspense » è terminata, ormai riesce persino a ridere della sua disavventura. Ma ieri mattina la giovane milanesina — è nata a Terni nel 1952 ma è una vera meneghina che spara parole a velocità da ultrasuono — non era certo allegra. « Di quattro canzoni, che mi hanno sottoposte sabo proprio a scegliere quella che era già stata presentata a Campione, in una specie di gemellaggio tra pittori e cantanti. Aveva un altro titolo — Io poeta — e la cantava un certo Granchi o qualcosa di simile, ma il motivo è lo stesso con un nome e qualche verso diversi. Io non ne sapevo niente, l'avevo scelta solo perché è una canzone fresca. E poi la dovevano dare, dopo due mesi di frigorifero, alla televisione svizzera prop ria stasera! ».

Emy è bellina, occhi gialli, frangetta, minuta. Ieri si è potuta infilare nell'abito a tunica bianco per cantare *1975... amore mio* e dimenticarsi di tutte le frasi ironiche tipo « Se non ti fanno cantare non suicidarti. L'hanno già fatto ». In caso di un no « sapevo già come passare la serata. Pigliavo tutti i ritagli di giornali, li scaraventavo per terra e via a calpestiarli ». A Sanremo è col marito Catullè, l'impresario di Mike Bongiorno. Hanno una bambina di un anno e 4 mesi di cui Mike e Daniela sono i padrini. « Non ci si può immaginare cosa è tenero Mike con mia figlia ».

Come nasce questa Cesaroni, di cui ci si ricorda il nome e poco la fisionomia? « Lo credo, dopo quasi tre anni di assenza dai palcoscenici! Ho cominciato a cantare che avevo solo 12 anni nelle feste aziendali della Rinascente in cui mio padre è supervisore del colore. A 16 partecipai a Settevoci e riuscii a resistere per 3 settimane. A Venezia nel 1969 arrivai seconda dopo la Fratello. Ma mi accorsi che le cantanti sono tante e molte le brave, anche dovevo di migliorarmi come interprete iscrivendomi alla scuola del Piccolo Teatro di Milano. Quest'anno prenderò il diploma ».

Brava.

Un altro cantante è stato in pena: Goffredo Canarini autore e interprete della canzone censurata *Gli scarafaggi*. Ha una gran paura di sbagliare e di dire la strofa non gradita (« Mi hanno preso a pugni e mi hanno fatto confessare ») invece dell'edizione purgata « Con le spalle al muro mi hanno fatto confessare ». Gli scappava involontariamente. « Come uno che va dal droghiere, vuol comprare una cosa e chiede invece un altro prodotto reclamizzato ».

Il Canarini, che canta questa sera, è un ragazzone alto un metro e 80, fisico da calciatore. Infatti ha giocato da ragazzo per una squadretta di Viarino dove è nato 29 anni fa, finché non si ruppe i legamenti. Allora ripiegò sui lavori della campagna (suo padre ha una fattoria) finché non gli capitò fra le mani una chitarra-basso, imparò a suonarla e via per il mondo con Beppe Cardile e il complesso di Ivo Zanicchi.

Di solito scrive sulle sue esperienze personali, in carcere però non c'è mai stato. Ci finì un suo amico per mancato soccorso in un incidente automobilistico. « Mi parlò degli scarafaggi prima in modo disgustato, poi — piombato nella solitudine — si accorse che erano quasi diventati i suoi unici amici ("Ogni notte a mezzanotte mi il vento camminare fra le dita") ». Sarà.

Adele Gallotti

Pallesi darà le dimissioni

Amareggiato dal clan dei napoletani?

Sanremo, 28 febbraio.

I grandi problemi li conosciamo tutti, eppure c'è il dubbio che almeno 200 napoletani siano partiti dalla loro città con il treno del sole per assicurare la finale del Festival di Sanremo a due loro cantanti: sono Angela Luce, attrice cara a Eduardo, e Gianni Migliardi che imita Massimo Ranieri, ma non importa dal momento che è nato nel sobborgo San Giovanni a Teduccio. Centoventi erano i posti pagati dai napoletani e, com'è noto, trenta giurati si trovavano tra questo pubblico. E poi c'è la Fortuna, così distratta se deve combattere virus mortali, riparare fognature, raccogliere immondizia, ma attenta quando tra tutti gli abbonati telefonici del Sud, pesca nel sorteggio dei giurati la guida di Napoli. E sono altri voti.

Angela Luce canta Ipocrisia, una canzone improbabile. Ieri sera mi ha detto gonfiando l'apprezzabile petto appena velato di nero: « Beh, tenga conto che è anche la prima volta che si parla di cose come ipocrisia ». E' stato questo a scatenare lo sfogo. Lei declama un'ipocrisia piena di luoghi comuni così sciocchi, da risultare inaccettabili anche dai fumetti usati che i ragazzini vendono alle fermate dei tram della sua città. Canta come 30 anni fa. Una sceneggiata volontaria, piena di enfasi che farebbe rabbrividire Salvatore Di Giacomo ed Eduardo Scarpetta.

Non c'è quindi nessuna giustificazione all'enorme distacco (34 voti contro 14) inflitto al secondo classificato, se non l'ansia di strafare di fare reperiti anche ai confini del Sud Tirolo. Oppure è stata di nuovo la Fortuna. Oppure ho dei dubbi.

Lo so, tra poche ore sarò impareggiabilmente aggredito: sono un razzista di Torino che ha dimenticato che la vera canzone italiana è nata a Napoli. Sono parole della signora Luce. Ma stanotte ho visto troppe persone per bene pallide in viso, costernate. Ho visto cacciare via da questa votazione-massacro le pochissime cose meritevoli. Poteva capire che accadesse tra i professionisti dove sono in ballo centinaia di milioni, ma le trovo deleterie e da stroncare se fatte sulla pelle di giovanissimi che tentano di affermarsi. Tranne che per Piero Cotto e per la canzone Come Humphrey Bogart, sono rimasti in gara i peggiori. Non è un fatto di critica personale, è la realtà.

Bruno Pallesi, trasformatosi per l'occasione da editore e talent scout in direttore artistico, è rimasto folgorato. « Roba da pazzi » ha detto con voce strozzata, poi è fuggito in albergo. Alle 3,30 di stamane era alle prese con gli occhi pesti. Gli ho chiesto se ritenesse di restare al suo posto anche domani. Ha allargato le braccia sconsolato: « Il mio compito è finito. Ho portato questi ragazzi fino a Sanremo con entusiasmo. Adesso mi sento come se li avessi traditi ».

Sanremo poteva salvarsi, ora rischia un naufragio che non lascia superstiti. E sono coinvolte non le canzonette, ma le forze politiche di potere. Pago un pasto 10 mila lire, 300 metri di taxi 950 lire, un caffè 300 lire. Non c'è nessun controllo. La polizia malmena i colleghi eseguendo gli ordini di un borghese sconosciuto, un collega rischia le manette per aver reagito e un assessore proclama davanti a decine di testimoni: « Ma no, non lo avrebbero arrestato se intervenivo io. Qui decido io ».

E' questo che mi lascia perplesso. A Sanremo, comprare e vendere una canzone, è roba da ragazzi.

e. don.

I nuovi dischi

G. VERDI - « Aida », opera completa - Caballé, Domingo, Cossotto, Cappuccilli, Ghiaurov, Rossi; dir. R. Muti (Emi).

Con la ventunesima edizione di *Aida* coincide il debutto discografico di Riccardo Muti, la più prestigiosa fra le giovani bacchette italiane e certo una fra le migliori in senso assoluto nel mondo. Diciamo subito che la sua interpretazione di *Aida* si pone accanto alle più interessanti già esistenti, anche se ovviamente non è possibile attribuirle un significato definitivo. La sigla più affascinante della presenza di Muti è data dalla direzione ampia nei timbri, sferzante nei ritmi, furiosamente incalzante nel fluire discorsivo, esaltata nel fascino strumentale e nella densità del sinfonismo.

Questo nelle linee esteriori, mentre i significati intimi della ricchissima partitura si realizzano, al di là delle seduzioni esornative e dell'opulenza sonora, soprattutto in direzione di una forte tensione drammatica. I cantanti, almeno anche a causa delle caratteristiche naturali delle voci, non sembrano seguirlo pienamente. Non certo Domingo, la cui prestazione non può essere definita altro che banale, e in fondo neppure la Caballé, che risolve la complessità psicologica della protagonista in chiave puramente elegiaca, e sia pure con maestria eccezionale. Mancano di autorità e di accenti affiati tanto Luigi Roni, il Re, quanto Ghiaurov, Ramfis, qualità che invece sovrabbondano nella sontuosa vocalità della Cossotto e di Cappuccilli, entrambi tuttavia troppo innamorati dei propri abbaglianti fasti vocali per impegnarsi in un più approfondito scavo dei tormenti morali dei rispettivi personaggi.

r. gu.

NUCLEUS - « Under The Sun », Vertigo 6360 510 A (distr. Fonogram), stereo, lire 3500.

Un nuovo disco di Ian Carr, trombettista inglese, ammiratore di Davis e produttore in proprio di musiche sempre stimolanti, ci sorprende ogni volta amabilmente nonostante esca con la puntualità delle cose svizzere. A volte monotono e sedativo (vedi Belladonna di due anni fa) Carr è fra i pochi europei a suonare come gli americani senza correre fino negli Stati Uniti per imparare. Ci piace. E' fra l'altro un tipo simpatica che sbarca il lunario con una libera professione: suona per divertirsi e sa benissimo che se si vuole vendere ciò che si fa è meglio guadagnarsi il pane altrimenti. Coerente. Anche la sua musica si dipana con intelligenza, sfruttando il « feeling » jazzistico ed i sentimenti della nuova corrente postcoltraniana (scale modali e orientali).

In questo Sotto il sole ascoltiamo il consueto sound dei «Nucleus» lievemente modificato da certe sonorità più naturali (le trombe e gli effetti dei fiati a volte prevalgono sugli impasti elettrificati delle corde). Il risultato è molto buono (eccellenti il piano di Gordon Beck e la batteria di Bryan Spring) anche se preferiremmo ascoltare il bravo Ian Carr in veste di autore e non di puntuale traduttore europeo della poesia di Miles Davis.

f. mond.

CARIGNANO: stasera ore 21 ALBERTO LIONELLO presenta VALERIA VALERI in « L'ANATRA ALL'ARANCIA » ULTIME 3 RECITE Biglietti v. Roma 40, tel. 544.334

CARIGNANO: da lunedì 3 ALDO GIUFFRE' con Aldo Rolt Landi - Gianni Cajafa Corrado Olmi - Liana Trouche e CARMELLA FARNON in « LA SERA DEL SABATO » di Guglielmo Giannini

TEATRO ALFIERI Questa sera ore 21,15 GIORGIO GABER in « ANCHE PER OGGI NON SI VOLA » ULTIME TRE RECITE Biglietti cassa Teatro tel. 539.440

TEATRO ALFIERI Lunedì 3 ore 21,15 unica eccezionale recita di AMALIA RODRIGUEZ

TEATRO ERBA Da martedì 4 marzo GIOVANNA in « IERI E SEMPRE » spettacolo musicale di operette e canzoni Regia Carlo Colli Vendita biglietti tel. 650.487

TEATRO STABILE Da oggi si prenota per JAMES JOYCE di MARIO RICCI al GOBETTI dal 5 al 9 marzo Tel. 530.301

SWING CLUB Via Botero 45 - telefono 650.208 Ultima sera MZZ LIFE FORCE Inc. SOOGALDO (batteria) LARRY DIWIDDY (sax) NICKOLI PORL (sax) KARL POTTER (tumba)

TRATTORIA DEL GALLO MINI CABARET c. Unione Sovietica 352 - tel. 612.660 Tutte le sere SPETTACOLO CABARET con RENZO GALLO FRANCHIN GRAZIELLA CIAIOLO LUCIANO BLASI EMILIO GERVASIO

Riprende l'appuntamento del venerdì GOOD MUSIC Stasera ore 21 ALFONSINO presenta il Gruppo Progressive Music ACQUA FRAGILE C.so Trapani 95/15 - tel. 317.200

Ballate i classici con TURI GOLINO e la sua grande orchestra con N. VILLA e G. COSTELLO Ricchi premi alle signore più eleganti DU Parc Il vero salotto di Torino

LA PERLA Ore 21 e invito Venerdì elegante dal Tango - Valzer - Rumba - Mazurka NINO GALLO The Juke Boxes del M.o Rustichelli GUCCI - LUISINI - BUGA Cavalieri max. zero o blu scuro Donne sera o

Guarracino CLUB via D. Bertolotti ang. P. Sellerino Tel. 540.212 - 539.588 Questa sera nello splendore dei 70 m/m le vedettes internazionali FREDDY e VICTOR UNICO

SPORTING CLUB SANTHIA' Castello Ammannati Torino-Milano Questa sera ore 22 il favoloso show con ENZO PAOLO TURCHI e i GALLERINI SOLISTI di CANZONISSIMA TV RAFFAELLA CARRA' Coreografie di GINO LANDI Regia di GIANNI BONCOMPAGNI

RISTORANTE RUSTICO IL TORCHIO SI MANGIA ALLA CARBONELLA Via Braccini 67, tel. 372.555 a 150 m da p. Rebaudengo, Prenot.

LA CONCHA Nichelino Torinese - tel. 665.78.83 Stasera ore 21 1° Selezione Campionato provinciale BALLO LISCIO con HENGHEL GUALDI

QUESTA SETTIMANA AL Bastian Contrario SUPA MITONA' dla MAMA PITO' a la BELA ROSIN CON: TAJARIN AI TARTUFI E VITELLO ARROSTO AI TARTUFI Strada Moncalvo 103 Moncalieri TEL. 69.68.388

Alle ore 21 al NEW CHARLIE BROWN Avigliana - S. Ambrogio Festa del liscio VALLERO FOLK

LIBERTY DANZE Borgaretto tel. 262.522 Ore 21 BALLO LISCIO con l'orchestra spettacolo OSVALDO PERINI Serate a sorpresa

Archivolto C. Italia 51, tel. 42.615 SALUZZO EMILIO SCANAVINO Opera dal 1949 al 1974

ARTE 121 GALLERIA D'ARTE Via Nizza 121 - Tel. 687.954 Giorgio di RENZO PIANA dal 26 febbraio al 13 marzo

ERBA D'ESSAI 2ª MARATONA FANTAORROR Questa sera ore 19 « Il sepolto vivo » di Roger Corman « Il terrore viene dalla pioggia » di P. Francis - Colori

LE EUPOLE CAVALLERMAGGIORE Stasera: FESTA DEL BALLO LISCIO LEARCO GIANFERRARI

RISTORANTE LA BALALAIKA RIVOLI - Tel. 956.03.96 Stasera ore 23 CABARET con FIORENZO 'D S. MO' Ore 21-23 CENE

scandinavia NIGHT CONDOVE - tel. 964.34.34 Eccezionalmente dal Sudamerica TRIO SANTA CRUZ

2ritmi St. Chivoletto - S. Gillio, t. 968.0252 Nella 1ª sala ore 21 BALLO LISCIO Orch. GLI APACHES Canta ANTONELLA Nella 2ª sala scuola di BALLO LISCIO e FIGURATO gratuito Dame ingresso omaggio

Galleria « 1022 » Via del Mille 33 - Telef. 67.52.63 CONTINUA IL SUCCESSO DELLA PERSONALE DI Mustafà YEHYA Orario: 10-12,30; 15-20

LE ROI Questa sera BAL MUSETTE Domani I DIK DIK

FARO Ristoro comodo del liscio Ore 21 VENERDI' ELEGANTE DAME TUTTO OFFERTO Domenica 16-0.30 orario continuato

AL RISTORANTE MANDRAKE anche a mezzogiorno si può gustare LA PIZZA AL SUOLO E SPECIALITA' MARINE Lungodora Napoli 18, tel. 276.077

Comunicato ai Buongustai IL RISTORANTE Purgatorio propone questa settimana: Mercoledì: Granzino alla piastra Giovedì: Fonduo Bourguignonne Venerdì: Zuppa di pesce Sabato: Prosciutto di Praga al Madera Domenica: Carré di sanato alle Bukowiet Lunedì: Brasato con polenta via Balbiana 2 - Telefono 65.83.00

MASSAUA Danze ORE 21 BALLO LISCIO canta Gianni Cucco

OGGI IN PRIMA MONDIALE AL Nuovo Romano

Metro Goldwyn Mayer presenta JACK NICHOLSON MARIA SCHNEIDER con la partecipazione di CARLO PONTI un film di MICHELANGELO ANTONIONI

PROFESSIONE: Reporter

Soggetto e sceneggiatura di MARK PEPLOE, PETER WOLLEN e MICHELANGELO ANTONIONI Diretto da MICHELANGELO ANTONIONI - Produce CARLO PONTI

ORARIO SPETTACOLI: 14 - 16.05 - 18.10 - 20.25 - 22.40

Oggi all'ARLECCHINO

MONDO CANE vi sconvolse!
MONDO CANDIDO vi entusiasmerà!

E' UN FILM ESPLOSIVO, ALLEGRO, DRAMMATICO, EROTICO E DISSACRANTE
E' UN CAPOLAVORO DI
Gualtiero JACOPETTI e Franco PROSPERI

EURO INTERNATIONAL FILMS presenta un film di GUALTIERO JACOPETTI * FRANCO PROSPERI MONDO CANDIDO

Produzione PERUGIA CINEMATOGRAFICA S.p.A. Soggetto di CAMILLO TETI Technicolor - Technirama

VIETATO AI MINORI DI ANNI 18

DOVE ANDIAMO STASERA

teatri, ritrovi a Torino

TEATRO ALFIERI: Stasera ore 21.15 Giorgio Gaber in Anche per oggi non si parla. Alfieri. Teatro, tel. 535.400. Ultime 3 recite.

CARIGNANO: questa sera ore 21 Alberto Lionello presenta Valeria Valeri in L'amante all'antica. Ultime 3 recite. Rigi, v. Roma 49, telefono 544.367.

PICCOLO REGIO: oggi ore 16.30 balletto riservato alle scuole.

COBETTI - TEATRO STABILE: ore 21 Schwejk nella seconda guerra mondiale, di Brecht. Regia Diego Cimarosa, della Bocca. Tel. 518.542, 518.391.

ALCIONE: Belles sexy nues, con Shandra Dumaurier, Dominique, Brigitte Shell, prez. G. Limoni, Viotto 19. Orario: 16,15; 21,30.

BWING (Bersez 15, t. 551.797): Jazz, Ida Force Ino, Boogaboo Chat, Larry Dividday Band Nichols Port (San) Kael Pdiar (Tumbel).

PALAQUIACCIO: 15-17,15; 20,45-23.

AL BAGATELLE (Str. Cavoretto 2) 21.

ARLECCHINO: ore 21 Dino Novare.

BELLE ARTI: 21: Gal Campagnoli.

AL FLORIDA (P. Solferino - tel. 542.822) ore 21 I Mash.

CASTELLINO: ore 21 varh. Bariona.

CLUB 84: ore 21 varh. Danila.

OU PARC: ore 21 Tiri Cotiar.

EDEN: ore 21 Sconcerto 71.

GAY SALA: 18-21 La Carovana.

IMPERIAL: ripeno.

LA GROTTA DANTE: RISTORANTE (V. S. Tommaso ang. Carlotta, tel. 543.207).

LE BOI: ore 21 Bal Musetta.

NUOVO PRINCIPE: 21 varh. Primavera.

REPOSI: ore 21 Les Premieres.

TROCADERO: ore 21 Carlo Dey.

MINI CABARET (tel. 813.860).

IL GIOCOSO VALENTINO - Ristorante Danze orchestra e Vocalista.

SHAKER - PIANO BAR (C. Rondi 9).

BABY - LA LOCHE - Rist. (894.215).

GAY DISCOTECA (C. Monzi. 322) 21.

LIDO WHISKY (C. Monzi. 422) 21.

WEST-END CLUB (t. 650.920).

WHISKY NOTTE (t. 607.580): ore 21.

cinema prime visioni

	CRITICA	PUBBLICO
Capolavoro	●●●●●	Grande successo
Ottimo	●●●●	Successo
Favorevole	●●●	Discreto
Discreto	●●	Scarso
Mediocre	●	Nullo

AMBROSIO (c. Vittorio Emanuele 32, t. 347.007) L'ambiguo di Pasquale Squitieri, con Ivo Garrani, Stefania Casini, Raymond Pellegrin (Italia - Colori) — Dopo «Camorra» e «I guappi» una nuova appassionata vicenda d'amore e di gelosia. Vivi. min. a. 18. ★ Drammatico

Critica ●● Pubblico ○○○○ Orario 14.30 16.25 18.20 20.15 22.10 Ingr. 1900

ARCO-I.N.C. (corso Principe Oddone 31, t. 484.621) Sangue di sposa, di Jorge Sanjinés con Marcelino Vasquez e Vicente Salinas (Bolivia - Bianco e neri) — L'appassionata violenza d'un rapporto-gioco bolivianò alla emancipazione femminile. ★ Drammatico

■ Segnalato dalla Critica cinematografica italiana — Presentato alla 4ª Antologica della critica ●

Critica ●●● Pubblico ○○○○ Orario 14.30 16.30 18.30 20.30 22.30 Ingr. 1900

ASTON (via Lagrange 31, tel. 548.147) Ci sono donne che si colle, di Claude Zidi, con Pierre Richard, Jane Birkin, Vittorio Caprioli (Francia - Colori) — Commedia degli equivoci con olive sexy dal parrucchiano che scandalizza rapido anzi di matematica. ★ Farsa

Critica ●● Pubblico ○○○○ Orario 14.40 16.30 18.15 20.15 22.30 Ingr. 1900

ARLECCHINO (corso Sommeiller 22, t. 547.190) Mondo cannibo, di Gualtiero Jacopetti e Franco Prosperi, con Christopher Jerome, Michelle Miller (Italia - Scope e colori) — Un «Cadibio» o l'ottimismo e di Valleiro, una versione fantasiosa del romanzo in cui si inseriscono motivi moderni. ★ Grottesco

OGGI LA PRIMA Orario 14 — 16.15 18.15 20.15 22.30 Ingr. 1500

ASTOR (via Vioti 8, tel. 519.516) Donne in catene!, di Eddie Romero, con Pam Grier, Margaret Markow (Usa - Colori) — Con l'attrice negra di «Coffy», la storia d'una spietata vendetta femminile che è un inferno per le sfruttatrici vogliose di fuggirne. Vietato min. anni 18. ★ Drammatico

OGGI LA PRIMA Orario 14.40 16.30 18.20 20.30 22.30 Ingr. 1500

AUGUSTUS (piazza C.L.N. 248, tel. 430.714) La maschera del tiranno, della spada e del Bo Barnet, di Pupi Avati, con Tino Tognazzi, Paolo Villaggio, Delia Boccardo (Italia - Colori) — Grottesco bizzarro e zoppo, tetro e «Gambina matematica», lotta contro il bigottismo, poi falsa amore e converte. Vivi. 18. ★ Favola grottesca

Critica ●● Pubblico ○○○○ Orario 14.40 16.30 18.30 20.20 22.30 Ingr. 1500

CAPITOL (via S. Dalmazzo 24, tel. 540.258) Sensitivo 1999 di Lee H. Katzin, con Martin Landau, Barry Morse, Barbara Bain (C. N. - Colori) — Esplosione nucleare nello spazio ecatombe fossi dell'orbita terrestre in Luna gli abitanti di una base lunare che occorre salvare. ★ Fantascienza

DA FARE IN PRIMA Orario 14.40 16.30 18.30 20.30 22.30 Ingr. 1500

CENTRALE d'Essai (via C. Alberto 27, t. 540.116) Sweet Movie, di Dusan Makavejev, con Pierre Clementi, Anna Prucnal, Carole Laure (Francia-Canada-Germania - Colori) — Spregiudicata e simbolica vicenda femminile nell'attraversamento inferno di Dacia Maraini e P. P. Pasolini. Vietato min. anni 18. ★ Commedia allegorico-erotica

Critica ●●● Pubblico ○○○○○ Orario 15.15 17 — 18.45 20.30 22.15 Ingr. 1500

CORSO (corso Vittorio Emanuele 50, tel. 510.702) Airport '75 di Jack Smight, con Charlton Heston, Karen Black, Gloria Swanson, Myrna Loy, Linda Blair, Nancy Olson (Usa - Scope a colori) — Il Boing 747 con 400 persone a bordo finché la catastrofe nel viaggio Washington-Los Angeles. ★ Drammatico

Critica ●● Pubblico ○○○○○ Orario 14.30 16.25 18.25 20.30 22.30 Ingr. 1900

CRISTALLO (via Cotta 5, tel. 650.7100) Jeremy d'amore, di Paolo Heusch, con Laura Antonelli, John Richter, Umberto Orsini (Italia - Colori) — A Rali, isola della Sonda, la civiltà europea e quella indonesiana a confronto in una vicenda peninsulare. Vi. 18. ★ Drammatico erotico

Critica ●● Pubblico ○○○○ Orario 14.30 16.30 18.30 20.30 22.30 Ingr. 1900

DORIA (via Cavour 9, tel. 543.422) I violini del ballo di Michel Drach, con Jean-Louis Trintignant, Maria-José Nat, Gabrielle Doulcet (Francia - Bianco e nero a colori) — Le emozioni d'un musicista-ebreo nella Francia di Vichy. ★ Drammatico

Critica ●● Pubblico ○○○○ Orario 14.30 16.25 18.20 20.20 22.30 Ingr. 1900

GRIELLO (via C. Colombo 31, t. 500.180) La polizza, di Tonino Cervi, con Giorgio Albertazzi, Mariano Brignace, Rosa Agostini, Suzanne Lavault, Claudio Cassinelli (Italia - Colori) — Due giovani donne nel mondo milanese dei vizio e della corruzione. Vietato min. anni 18. ★ Commedia scandalistica

Critica ●● Pubblico ○○○○ Orario 14.30 16.30 18.30 20.30 22.30 Ingr. 1900

IDEAL (corso Brescia, tel. 541.925) Perché si uccide un magistrato, di Damiano Damiani, con Franco Nero, Françoise Fabian, Eva Czemerys (Italia - Colori) — Regista di film d'improvvisa denuncia per scoprire la verità sulla uccisione a Palermo di un P. M. ★ Drammatico

Critica ●● Pubblico ○○○○ Orario 14.40 16.40 18.35 20.30 22.30 Ingr. 1500

LUX (galleria S. Federico, tel. 541.283) A mezzanotte va la ronda del piacere, di Maurizio Ponzini, con Claudia Cardinale, Monica Vitti, Vittorio Gassman, Renata Pozzetto, Giancarlo Giannini (Italia - Colori) — Donne cercano compagnia e giudicata da altre che raffronta l'impotita con le donne. ★ Commedia

Critica ●● Pubblico ○○○○ Orario 14.45 16.40 18.35 20.30 22.30 Ingr. 1500

MASSIMO (via Montebello 8, tel. 876.061) Immensità, di Just Jaeckin, con Sylvia Kristel, Alan Cuny, Martha Gonza (Francia-Italia - Colori) — Dal famoso omonimo romanzo sentito-scandalistico di Emmanuelle Arsan, una vicenda alienazione spinta, ambientata a Bangkok. Vivi. min. a. 18. ★ Drammatico

Critica ● Pubblico ○○○○ Orario 14.40 16.55 18.50 20.45 22.40 Ingr. 1500

METROPOL (v. Principe Tommaso 8, tel. 653.445) Mio Dio come sono caduta in basso!, di L. Comencini, con Laura Antonelli, A. Lionello, M. Placido (Italia - Colori) — La scelta col travestito d'amor vero non può far a me di persona un toscanello — questo e basta — riuscito a Vietato minori anni 14. ★ Commedia

Critica ●●● Pubblico ○○○○ Orario 14.30 16.30 18.30 20.30 22.30 Ingr. 1500

NAZIONALE (via Pomba 9, tel. 518.116) La dove non batte il sole, di Anthony M. Dawson, con Lee Van Cleef, Jo Ann Lincoln, Peter Carsten, Femi Benussi, Karen Yeh, Erika Blanc (Italia - Colori) — Colpi proibiti e belle donne in un film per tutti. ★ Avventuroso

PRIMA VISIONE non recensita Orario 14.30 16.30 18.30 20.30 22.30 Ingr. 1500

OLIMPIA (v. Arsenale 31 ang. Mantovi, t. 532.440) Sweet Movie, di Dusan Makavejev, con Pierre Clementi, Anna Prucnal, Carole Laure (Francia-Canada-Germania - Colori) — Spregiudicata e simbolica vicenda femminili nell'attraversamento inferno di Dacia Maraini e P. P. Pasolini. Vietato min. anni 18. ★ Commedia allegorico-erotica

Critica ●●● Pubblico ○○○○○ Orario 14.30 16.30 18.30 20.30 22.30 Ingr. 1500

REPOSI (via XX Settembre 15, telefono 521.403) Il seme del tamarindo di Blake Edwards, con Omar Sharif, Julie Andrews, Anthony Quayle, Sylvia Syms (C. N. - Colori) — Dalle Barbados, al Belgio, Canada la avventura spensierata e sentimentale di due agenti segreti lui russo lei inglese. ★ Commedia drammatica

Critica ●● Pubblico ○○○○○ Orario 14.45 17.15 19.45 22.15 Ingr. 1500

ROMANO (Galleria Subalpina, telefono 510.145) Professione reporter, di Michelangelo Antonioni, con Jack Nicholson, Maria Schneider, Jenny Runacre (Italia-Usa - Colori) — Giornalista televisivo inizia una nuova vita impersonando dell'identità d'un morto col stupefacente rassegnato. — Non vivisto. ★ Drammatico

OGGI LA PRIMA Orario 14 — 16.05 18.10 20.25 22.40 Ingr. 1500

STUDIO RITZ (v. Villa Rea, a v. Accoi. t. 830.521) Sugarland Express di Steven Spielberg, con Goldie Hawn, Ben Johnson, Michael Sacks (Usa - Panavision e colori) — Un on road-story di cronaca, la fuga d'un galeotto e della moglie che hanno un poliziotto in ostaggio. Presentato a Cannes. ★ Drammatico

Critica ●●● Pubblico ○○○○ Orario 15.30 18.35 20.30 22.30 Ingr. 1500

TORINO (via Arcivescovado 9, telefono 530.133) Fiona Gordon, amore e sterco del diavolo Porno di Richard Blackwell e Howard Zieha, con Jason Williams, Suzanna Fields, Joseph Hudgins (Usa - Colori) — Il famoso filmetto degli Anni Trenta in edizione sexy vietata ai minori di anni 18. ★ Avventuroso-erotico

Critica ● Pubblico ○○○○○ Orario 14.30 16.25 18.20 20.30 22.35 Ingr. 1500

VITTORIA (via Roma 330, telefono 511.769) L'avventuriero del sette mari, di Wolfgang Staudte, con Raimund Harmstorf, Edward Mora (Germania Occidentale - Colori) — Dal romanzo di Jack London «Il lupo dei mari» la vicenda d'un uomo sublime e tormentato. ★ Drammatico-avventuroso

OGGI LA PRIMA Orario 14.40 16.30 18.30 20.30 22.30 Ingr. 1500

proseguimenti prima visione

ALEXANDRA (via Sacchi 28, telefono 511.293) Piazza Terra rosso Zero, «Submarine of Japan» di Wu-Fei-Pho, con Keiju Kobayashi, Tatsuro Tamba (Usa-Giappone - Panavision e colori) — Sensazioni mandarine in un film terrorizzo che provocherà incubi catastrofici. ★ Fantascienza

PRIMA VISIONE non recensita Orario 14.30 16.30 18.30 20.30 22.30 Ingr. 800

ASTRA (via Rosolino Pilo 8, telefono 745.367) La chiamata di Alfredo Malfatti, con Domenico Modugno, Eleonora Giorgi, Luciana Paluzzi, Pippo Franco (Italia - Colori) — Zio d'America desiderio sessualmente inappagato in Sicilia da nipote e cognata. Vivi. min. a. 18. ★ Commedia

Critica ● Pubblico ○○○○ Apertura 20 — Ultimo 22,30 Ingr. 800

COLOSSEO (via M. Cristina 73, telefono 651.034) Gruppo di famiglia in un interno, di Luchino Visconti, con Burt Lancaster, Helmut Berger, Silvana Mangano (Italia-Francia - Colori) — Professore all'ultima verde violato il suo solitario ritardo da arredare e sconvolta famiglia. Vietato 14. ★ Drammatico

Critica ●●● Pubblico ○○○○ Orario 13 — 18.30 20 — 22.30 Ingr. 800

FORNACI (via Cigna 47, telefono 485.969) C'eravamo tanto amati di Ettore Scola, con Nino Manfredi, Vittorio Gassman, Stefania Sandrelli, Giovanna Ralli, Stefano Satta Flores, Aldo Fabrizi (Italia - Colori a D. e a.) — Passato e presente nella storia dolce-amara di tre amici e delle loro donne. — Non vietato. ★ Commedia

Critica ●●● Pubblico ○○○○○ Orario 16 — 20.15 22.30 Ingr. 800

LA PERLA (c. De Gasperi 26, telefono 584.751) C'eravamo tanto amati di Ettore Scola, con Nino Manfredi, Vittorio Gassman, Stefania Sandrelli, Giovanna Ralli, Stefano Satta Flores, Aldo Fabrizi (Italia - Colori a D. e a.) — Passato e presente nella storia dolce-amara di tre amici e delle loro donne. — Non vietato. ★ Commedia

Critica ●●● Pubblico ○○○○○ Orario 15.05 17.30 19.55 22.30 Ingr. 800

MAFFEI (via Principe Tommaso 5, tel. 683.534) Le amanti di Bebo Dubit, con Patrick Pascal, Laura Antonelli, Catherine Claus, Michèle Perrin (Francia - Colori) — In un piccante film francese le avventure erotiche di dipendenti d'amore. Vietato 18. ★ Sexy

PRIMA VISIONE non recensita Orario 14.30 16.05 17.40 19.15 20.45 22.30 Ingr. 2000

GREPO (piazza Carlina, telefono 346.114) Travetti da un impiego statale nell'azzurro mare d'agosto di Lina Wertmüller, con Mariangela Melato, Giancarlo Giannini (Italia - Colori) — Ricca consa milanese fa naufragio con marinaio antifascista e sopra salvezza in lontano stabilito sono ambedue «prigionieri». Vivi. 14. ★ Commedia

Critica ●● Pubblico ○○○○○ Orario 13 — 17.30 20 — 22.30 Ingr. 800

seconde visioni

A.B.C. (c. Brescia 26, t. 850.483) - Profumo di donna, Vittorio Gassman, Agostina Belli, Alessandro Momo, Techn. Non vietato. ★ Drammatico

CONTINENTAL (v. Nizza 348, t. 667.068) - Un uomo una città, E. M. Salerno, F. Fabian, Gigio Morandi, L. Salce. Col. Vist. 18. ★ Poliziesco

ERBA d'Essai (corso Moncalieri 264, t. 690.467) - Quel filo per rapirsi Dudù il maggiolino e tutto gas. Colori. Orario 14,15; 15,30; 17,30. ★ Commedia — Il segreto vivo, di R. Closman, con R. Milland. Colori. — Il tesoro sotto la pioggia, di F. Francis, con C. Lee. Colori. Proiezioni continuate dalle 14 in poi. ★ Fantahorror

FARO (v. Po 30, t. 832.314) - Fischi e'è guerra e'è terremoto, A. Sordi, Silvia Monti, techn. ★ Commedia

FIAMMA (c. Trapani 57, t. 372.057) - Pugni Pistre guanto, Bud Spencer, Terence Hill, colori ★ Avventuroso

HOLLYWOOD (c. R. Margh. 106, t. 851.804) - Kiss Me Deadly, Robert Aldrich, con Ralph Meeker, Albert Dekker, Cloris Leachman, Maxine Cooper, Gaby Rodgers, Nick Dennis, Jack Elam, Paul Stewart, Juano Hernandez, Marian Carr, Wesley Addy, Strange Interlude, Jack Lambert, Fortunio Bonanova, Percy Helton, Silvio Minciotti, Madame Sul-Te-Wan, Jesse White, Jerry Zinneman, Robert Aldrich

BOXE - Serata d'élite a Torino

Lui 33 anni

Bruno Arcari ha compiuto 33 anni un mese fa. In dieci anni di carriera professionistica è stato campione d'Italia, campione d'Europa e campione del Mondo, sempre per la categoria dei superleggeri (welters junior). Ha conquistato il titolo mondiale il 31 gennaio 1970 contro Adigue e lo ha difeso ben nove volte, abbandonandolo pochi mesi fa, per l'impossibilità di rientrare nel limite dei 63 chili e mezzo. Ora tenta una seconda carriera come peso welter con l'obbiettivo immediato di una sfida a José Napoles, il campione del mondo. Contro Harold Weston Bruno cerca la verità su se stesso, su quel che vogliono dire i quattro chili in più.

L'altro 22 anni

Harold Weston, 22 anni, da New York. La sua credenziale più evidente, scritta nel libro dei records è la vittoria per ferito su Vito Antuofermo, l'unica sconfitta subita dal « Mazzinghi di Brooklyn ». Un'altra credenziale, meno evidente ma forse più importante, sta nella « scuola » da cui proviene: Harold è uno degli « sparring-partners » più apprezzati dal vecchio Emile Griffith e da Rodrigo Valdez l'attuale campione del mondo dei pesi medi. Weston ha imparato molto da quei due fuoriclasse e soprattutto per questo è stato scelto come « test » per Arcari. Il negro si autodefinisce uno schermitore, più che un picchiatore, mai è andato al tappeto.

ARCARI, «TEST» PER UN MONDIALE

Contro il giovane Weston vincere non basta

Deve dimostrare che l'aumento di peso non gli ha tolto agilità e riflessi - Altrimenti il match con Napoles sarà senza speranza

Bruno Arcari non è pago di quanto le boxe gli ha dato. Se il [illegible] si guarda alle spalle e giudica la teoria dei suoi [illegible] incontri, che in dieci anni gli hanno dato, dopo la cintura tricolore e quella europea, anche un titolo mondiale [illegible] mantenuto per quasi cinque stagioni, non può che essere fiero di se stesso, senza rimpianti. Ma Bruno vuole di più: a 33 anni non ritiene di avere [illegible] il sole alle spalle, di dover rimuginare sul passato, vuole avere un presente e soprattutto un futuro. Bruno si sente ancora forte, vuole un [illegible] titolo, quello del fuoriclasse messicano José Napoles.

Ma Arcari peso welter può essere la stessa « macchina da pugni » che era a 63 chili e mezzo? Le prime esperienze nella nuova categoria sono state, se non negative, almeno tali da non incoraggiare troppo ottimismo. Il limite dei welters è di kg 66,678, un peso che Bruno — anche per le conseguenze di un ciclo di cure cortisoniche — [illegible] è ancora riuscito a raggiungere. A Milano, in novembre, era 68 chili e mezzo, un mese dopo aveva perso un altro chilogrammo. Ma non basta ancora per riacquistare l'elasticità dei muscoli, lo scatto necessario per imprimere ai suoi colpi la violenza demolitrice che abbiamo in lui apprezzato in passato. Bruno è convinto di poter rispondere nel modo migliore agli interrogativi che lo circondano. Ha lasciato Genova concludendo gli allenamenti a 67 chili e mezzo, il che vuol dire che la stretta dieta di ogni vigilia può fargli perdere ancora qualche ettogrammo.

Un Arcari a 67 chili sarebbe già molto vicino al meglio, dal punto di vista fisico. Resta da vedere se il ritorno alla massima efficienza atletica sarà sufficiente per annullare lo svantaggio di combattere in una categoria dove troverà pugili più alti, con maggiore allungo, con una agilità naturale che in lui invece è appesantita. Il match con Weston, un pugile di 68 chili, welter o addirittura superwelter naturale, deve chiarire questi dubbi, deve dire la verità sul futuro di Arcari. Solo superando il negro alla « vecchia maniera » Bruno può convincere di meritare il match con Napoles come appuntamento per un altro trionfo, non solo come ultima occasione di un grosso guadagno.

L'importanza del "test" Harold Weston per Arcari, è tale da lasciare in secondo piano il resto del cartellone, che è tuttavia validissimo, soprattutto sotto l'aspetto agonistico. Il temperamento dei pugili spagnoli offre sempre buone garanzie, indipendentemente dalla loro qualità. Quando, come nel caso della riunione della « Canguro sport », la qualità è garantita da prove pratiche e dalle cifre del libro dei records, si può star tranquilli che il compito dei « pugili di sinistra » — quelli di casa, che nel programma stanno scritti per primi — non sarà certo facile. Adinolfi, dopo la magra figura contro Willy Taylor — una sconfitta ai punti umiliante per un campione d'Europa — cerca riscatto a spese di José Antonio Galvez (Spagna), 5 riprese. Il lunatico pugile lasale deve riscattare l'opaca prova di un mese fa a Milano contro Taylor. Adinolfi, quando fa sul serio, è un vero campione ed il rocciuto Galvez potrebbe avere delle brutte sorprese.

ORE 22,45 — PESI WELTERS: Bruno Arcari (Genova, ex campione del mondo)-Harold Weston (New York). 10 riprese. Un match-enigma, la cui soluzione è affidata soprattutto alla discussa adattabilità di Arcari al suo nuovo ruolo di peso welter. Se Bruno è ancora quello di un tempo, anche con quattro chili in più, per Weston non c'è scampo, in caso contrario il genovese potrebbe vedere ridimensionate le sue ambizioni.

Ore 23,30 — PESI WELTERS: Domenico Di Jorio (Mugnano, campione d'Italia)-Mimoun Mahatar (Marocco spagnolo). 8 riprese. Di Jorio nutre aspirazioni europee, la sua consistenza passa al vaglio di un avversario giovane, fresco ed ambizioso quanto lui. La miglior scherma di Di Jorio si è preferire, pur che egli non sottovaluti lo spagnolo, il quale, recentemente, ha vinto a Milano contro Borraccia.

Adinolfi, un mediomassimo a [illegible] alternata

IL PROGRAMMA

C'è anche Adinolfi con lo spagnolo

La riunione al Palasport avrà inizio alle ore 21,15 (niente tv, nemmeno parzialmente) secondo il seguente programma:

ORE 21,15 — DILETTANTI: pesi mosca: Castrovilli (Baroni)-Inglo (Abbiategrasso); pesi welters: Costantino (Chivasso)-Pozzati (Libertas).

ORE 21,45 — PROFESSIONISTI: pesi medi: José Luis Duran (Argentina)-Carmelo Martin Candon (Spagna). Otto riprese. L'argentino residente a Genova ha già combattuto a Torino in parecchie occasioni, ottenendo tra l'altro uno spettacoloso k.o. su Nardillo. Dello spagnolo si sa solo che è giovane, integro e mai andato al tappeto.

ORE 22,15 — PESI MEDIOMASSIMI: Domenico Adinolfi (Ceccano, campione d'Europa)-José Antonio Galvez (Spagna). 5 riprese. Il lunatico pugile lasale deve riscattare l'opaca prova di un mese fa a Milano contro Taylor. Adinolfi, quando fa sul serio, è un vero campione ed il rocciuto Galvez potrebbe avere delle brutte sorprese.

ORE 22,45 — PESI WELTERS: Bruno Arcari (Genova, ex campione del mondo)-Harold Weston (New York). 10 riprese. Un match-enigma, la cui soluzione è affidata soprattutto alla discussa adattabilità di Arcari al suo nuovo ruolo di peso welter. Se Bruno è ancora quello di un tempo, anche con quattro chili in più, per Weston non c'è scampo, in caso contrario il genovese potrebbe vedere ridimensionate le sue ambizioni.

Ore 23,30 — PESI WELTERS: Domenico Di Jorio (Mugnano, campione d'Italia)-Mimoun Mahatar (Marocco spagnolo). 8 riprese. Di Jorio nutre aspirazioni europee, la sua consistenza passa al vaglio di un avversario giovane, fresco ed ambizioso quanto lui. La miglior scherma di Di Jorio si è preferire, pur che egli non sottovaluti lo spagnolo, il quale, recentemente, ha vinto a Milano contro Borraccia.

Coppa in Canada - Tutto sconvolto Oggi le donne, domani gli uomini

GARIBALDI E' CON THOENI

Pierino Gros rinuncia alla "libera,,

DALL'INVIATO

Garibaldi, [illegible] febbraio.

Col Pacifico a due passi che detta cambiamenti atmosferici [illegible] nel volgere di poche ore, la Whistler Mountain, nel cuore del grande parco intitolato a Garibaldi, è [illegible] alle decisioni di quell'enorme tinozza. Così si passa dal sole splendido con temperatura bassa, al rialzo della temperatura e conseguente scioglimento della neve; dal cielo coperto con gelata ad una nevicata di parecchie ore con quaranta centimetri di neve fresca, alla nebbia, poi al Föhn, quindi ancora pioggia battente.

Non deve perciò stupire se i programmi delle gare di Coppa del mondo sono stati improvvisamente modificati. Oggi si dovevano correre le due discese libere, maschile e femminile; scenderanno solo le donne (ore 11 locali equivalenti alle 20 italiane), mentre gli uomini dovranno attendere ancora 24 ore. Conseguentemente lo slalom gigante maschile è rinviato a domenica. Quello femminile è stato abbinato alla libera degli uomini di domani.

Questi sconvolgimenti di programma contribuiscono ad accrescere la tensione degli atleti, che è maggiore negli slalomisti i quali hanno l'obbiettivo di Coppa vicino, e minore nei discesisti che, con l'eccezione di Klammer hanno trapuntati più limitati e, in fondo, non danno più molta importanza a queste gare avendo già fallito o centrato quelle più importanti e classiche di dicembre e gennaio. Domani, nella libera, c'è un campo straordinariamente vasto di partecipanti, che fa la gioia degli organizzatori della Coppa. Il fatto è che, questi, non [illegible] sciatori polivalenti bensì una trentina di specialisti e altrettanti o poco più slalomisti in vena di divertimento o di un certo affinamento nello sciolare, che dovrebbe servire, e servirà, per lo slalom gigante. Il discorso per un successo rimane quindi ristretto ai soliti nomi. Soltanto Klammer e Thoeni sono gli uomini di Coppa, contemporaneamente hanno saputo marcare punti in discesa libera.

Entrambi però appaiono piuttosto in difficoltà in questa discesa la quale si svilupperà su un percorso stretto, con una neve particolarmente [illegible] e calda che ricorda quella di Zell am See di due anni fa e che, soprattutto, sarà disputata all'insegna [illegible] dell'improvvisazione. Non si è fatto praticamente che un giorno di allenamento, quello di ieri, inutilmente si sono compiute in esso tre prove nell'intento di rispettare formalmente il regolamento Fis. E' chiaro che quando si disse che i discesisti dovevano poter compiere almeno quattro allenamenti a piena velocità, in giorni diversi, si pensava ad una ripartizione della fatica e all'acquisizione di una reale conoscenza del percorso e delle sue insidie. Delle tre prove effettuate ieri una soltanto è stata a piena velocità mentre la seconda si è disputata con una visibilità passima e la terza con aria ancor più lattiginosa e, con gli atleti ormai stanchi.

Gli azzurri Plank, Besson e Anzi puntano logicamente a raggiungere un [illegible] che darebbe al primo la rivincita su una ricorrente sfortuna e, agli altri, il modo di mettere a tacere troppe voci critiche. Gustavo, al pari di Klammer, rischia di veder piombare già « improvvisatori » migliori di lui e, soprattutto, non gradisce il fondo ed il tracciato che alterna una serie di diagonali e piani con curve assai marcate.

Gros, dopo essere stato assai bravo in prova ed aver realizzato addirittura il secondo tempo assoluto sul primo due terzi del percorso, ha deciso di non disputare la discesa libera. Parlando non convinto di ottenere qualcosa, corre il rischio di farsi del male. Gli altri slalomisti, invece, si divertono assai ed hanno deciso di prendere il « via » in massa: sono Schmalzl, Pegorari e Radici, mentre a Pietrogiovanna, appena reduce da un infortunio, è stato posto il veto più assoluto.

Per ciò che riguarda le donne, sempre che non si cambi d'ovulo (cosa ancor più probabile che possibile), difficilmente sarà alla partenza la Giordani, che non ha ancora un allenamento sufficiente per la discesa ma che ieri ha voluto tirare subito al massimo rischiando a cadere in [illegible] prova su tre.

Giorgio Viglino

Gustavo Thoeni: una sfida quasi decisiva con Klammer

BOCCE

Gli assi al trofeo Torino

(g. vol.) Dopo la parentesi internazionale di Albenga i bocciofili della « A » si apprestano ad affrontare un altro impegnativo torneo organizzato dal Gruppo Sportivo Bertolla è in programma domani e domenica il « Trofeo Città di Torino », gara a quadrette con la partecipazione di otto squadre suddivise in due « poules ». Dopo i numerosi trasferimenti che hanno praticamente dato un volto del tutto nuovo alle otto formazioni torinesi, saranno di scena le migliori quadrette che tra meno di un mese inizieranno il campionato nazionale.

Saranno presenti: la Facis (Prioito, E. Gotto, Wich, Tamagno, quest'ultimo in sostituzione dell'infortunato Zoppa); la Fiat (Franco, Suasi, Chiotti, Pasquero); la Geminella (Sonino, Grappi, Masini, Michele); la Lancia (Macocco, Aghem, Bruzzone, Barosetto); la Montagnola (Galdano, Cattaneo, Dal Pino, Ferrara); la Nizza Rella (Ancenato, Barbero, E. Botto, Negro); la Pianelli Traverso (Sturla, Andreoli, Paletto, Salvi) e la Rivoderese (Granaglia, Benevuno, Bragaglia, Salva).

Alle 14,30 di domani verrà giocata la prima partita delle « poules » e alle 17 la seconda (i recuperi alle 21); domenica alle 9,30 le semifinali e alle 15 la finalissima. Sono in palio, oltre al Trofeo Città di Torino, il « Trofeo Barbero » e la Coppa « Gobbo » e « Tuttobocce ».

Segui il gabbiano vola alle BALEARI
alpitour
COSTA DEL SOL
CANARIE
Soggiorni da 1 a più settimane con voli diretti jet DC8 e DC9 da Milano
Informazioni presso la tua agenzia viaggi o:
Alpitour - 12100 Cuneo - casa post. 128 -
Tel (0171) 491221 - 491731 oppure 20124 Milano
P.za Repubblica 32 - Tel. (02) 664176-651689

OMAGGIO di 50.000
A chi acquisterà nel periodo del Salone delle Vacanze 1975 una delle seguenti moto targate
OSSA
MONTESA
BULTACO
KTM
ZUNDAPP
ANCILLOTTI
AFFRETTATEVI :: OFFERTA UNICA!
TOSA
C.so Regina Margherita 61
TORINO
Tel. 831.144
BOCCARDO
Via Sestriere 28
B. S. Pietro - MONCALIERI
Tel. 667.092

Con una SIMCA 1000 i vostri soldi sono più lunghi
L. 1.345.000
Quel che ti serve è SIMCA CHRYSLER
CONCESSIONARIA
Società LINCARAUTO
Corso P.DODONE 61 47.20.47
Corso ORBASSANO 72 - Tel. 58.10.08

PALLAVOLO - Cus Torino contro Gorena-Petrarca al Palasport

Attenti al "martello,, padovano

Lunedì al Teatro Erba incontro dei giovani con gli assi del volley

Il braccio di ferro fra Cus Torino ed Ariccia continua a distanza. Questa settimana le due squadre saranno entrambe impegnate in casa contro avversarie di buona levatura, in lotta per le migliori posizioni della classifica alle spalle delle tre grandi. Al Palasport torinese del Parco Ruffini domani alle ore [illegible] si sarà di scena il Gorena-Petrarca Padova che si avvale di uno dei più forti « martelli » del campionato italiano, il polacco Ambroziak, autentico [illegible] di tutte le difese. La squadra padovana schiera ottimi ex fuoriclasse polacco giocatori di buona levatura tecnica come il giovane palleggiatore Donato, uno dei pochi azzurri di valore della ultima generazione, e lo schiacciatore Fusaro che dopo un periodo di appannamento ha ritrovato la vena migliore, cui la da cioccio l'esperto triestino Adriano Pavlica. Un avversario ben agguerrito contro il Cus Torino dovrà stare molto attento a non commettere passi falsi.

Per la squadra di Leone questa settimana non è stata molto tranquilla anche perché tutti gli allenamenti li ha dovuti sostenere fuori del Palasport a perché Borgna era reduce da una forma influenzale mentre Pilotti ha accusato una leggera distorsione.

Lunedì pomeriggio alle ore 15 tutto il Cus Torino sarà protagonista, con l'allenatore della Panini Modena e dalla nazionale, Franco Anderlini, e con l'azzurro Andrea Nannini, capitano della [illegible] modenese, del secondo incontro con i campioni organizzato da *La Stampa* per i giovani di età inferiore ai 16 anni. I biglietti d'invito si possono ritirare presso il settore de *La Stampa* in via Roma 80 e il negozio « Sporting » di via Garibaldi. Fra i giovani partecipanti verranno distribuiti tutti dei campioni, libretti devozionali sulla pallavolo, ad inoltre [illegible] sorteggiati quattro palloni « Mikasa », ed altro materiale sportivo.

A Roma l'Ariccia, che ha superato molto bene la settimana scorsa il difficile ostacolo della trasferta a Pisa contro il locale Cus, ospiterà la Coop Italia Modena, la matricola terribile del campionato, l'unica squadra che quest'anno è riuscita ad imporre l'alt alla irresistibile marcia del Cus Torino.

Sempre da Roma giunge notizia che all'Ariccia sono già pervenute prenotazioni da tutt'Italia per la partita del 5 aprile con il Cus Torino che potrebbe decidere l'assegnazione dello scudetto. Da Torino sono in preparazione diverse comitive e per l'occasione si sta allestendo un gemellaggio con i sostenitori del Torino calcio dato che l'indomani del big-match di pallavolo è in programma all'Olimpico la partita Lazio-Torino: il tutto all'insegna di un week-end romano pallavolistico-calcistico.

Rino Cacioppo

BASKET

La Ginnastica (ritrovati i tifosi) vuole la finale

Dopo il Sacis, ecco la Ginnastica Torino che domenica tenterà di raggiungere l'obbiettivo delle finali nella serie inferiore. Per la squadra di Maule l'avversaria nella palestra di via Guala (ore 17,30) sarà il Tolano Varese, una formazione partita con molte ambizioni, poi ridimensionate lungo la strada.

La Ginnastica, pur perdendo domenica scorsa a Novate, ha contenuto in soli cinque punti la sconfitta ipotecando l'ingresso nelle finali. Ai torinesi infatti, a questo punto, basta vincere una sola partita (ne rimangono due) e chiaramente Greci e compagni sperano di farlo davanti al proprio pubblico: « Se soltanto i tifosi seguiranno così come hanno fatto in occasione della partita vinta con il Patriarca — dice Maule — il gioco è quasi fatto. Fino ad allora, infatti, non avevamo mai avuto molto tifo. Contro i veneti, invece, le gradinate erano zeppe di gente. Sentire tanto calore intorno ha centuplicato le forze ». La partita con il Tolano non si presenterà facile, anche perché a complicare le cose è arrivata la squalifica per una giornata inflitta dal giudice unico a Cupini, uno dei giocatori del quintetto base.

A tifare idealmente per la Ginnastica ci saranno anche i giocatori e i tifosi della Libertas Asti. La squadra di Boero ai batte infatti per ottenere il quarto posto del girone per poter disputare una poule di ripescaggio per le finali. Il Tolano ha due punti in classifica di vantaggio sugli astigiani che però dispongono di un turno non eccessivamente difficile contro i romani del Franchising. Vincendo la formazione di Boero avrebbe poi la possibilità, dunque, di scavalcare i rivali nell'ultima giornata.

Intanto con tutto l'interesse rivolto alla serie B, il Sacis va a Trieste per espletare contro il Lloyd la penultima « formalità » della prima fase del campionato. Toth e i suoi uomini possono comunque già dirsi [illegible]. Proprio per la partita per l'assegnazione del titolo di campione d'Italia la società ha intanto inizio la campagna abbonamenti. I prezzi sono i seguenti: platea numerata lire 15.000 (ridotti 7500); tribuna numerata lire 10.000 (5000); gradinata lire 5000 (2500). La tessera sono in vendita presso la sede del Sacis, in corso Turati 25/4.

Giorgio Barberis

PALLONE - Rivolta rientrata

Le liguri si piegano

(solo la Taggese rinuncia)

La « rivolta » delle società liguri per la conclusione del caso Berruti sta rapidamente rientrando, grazie all'abilità diplomatica del segretario della federazione, commendator Dezani, e la clamorosa assenza di tutta la società riviereche dal recente convegno tecnico di Alba, in cui era presente il ministro dello Sport, Sarti, era stata interpretata da qualcuno come l'inizio della protesta, che una volta tanto vedeva i club liguri solidali tra di loro.

L'episodio, però, non ha avuto seguito, anche se rimane una diffusa irritazione verso il presidente della federazione, dottor Manfredi, colpevole, lui ligure, di aver fatto poco per difendere gli interessi della società della sua zona in lotta con Cuneo per trasferire il campione d'Italia.

A Taggia si è considerata quasi un affronto il nulla osta di Berruti a Cuneo e la prima reazione a caldo dei dirigenti della Taggese è stata quella di rinunciare al campionato di serie A (decisione ormai definitiva). Le altre società, contattate in settimana dal segretario Dezani, hanno rinunciato alla protesta e si sono date da fare per tesserare gli ultimi campioni liberi.

La Don Bosco di Andora giocherà nel prossimo torneo con Mariano Dasio nel ruolo di battitore e capitano, mentre come « spalla » avrà Michele Avidano: una coppia certamente in grado di ben figurare. Devia, giustamente, non ha accettato i consigli di chi gli proponeva di avvalersi di Feliciano, le cui condizioni fisiche, dopo l'infortunio al braccio destro, restano un'incognita. Avidano, il mezzalista di Castagnole Lanze, offre ben più garanzie di continuità di rendimento.

La Quaglia di Diano Castello, che prende il posto di Taggia, sarà guidata dal « vecchio » Delfilippi, che dopo la clamorosa rottura con il presidente della Sanremese, Santoro, non aveva altre possibilità di scelta. Il mancino di Castello si è scelto, come « spalla », il giovane Morabito, col quale si alternerà alla battuta.

La terza quadretta ligure, la Pievese, è ormai fatta da tempo con Arrigo e Corino.

Piero Galasco

SPORT

Longobucco riabilitato

I PUGNI IN TASCA

"Considero chiusa la brutta parentesi„ - Bettega: "Certi errori non si commettono due volte di seguito„

Longobucco ritorna. Era uscito in silenzio, rientra senza far baccano. Lo spiacevole episodio che lo ha visto protagonista a S. Siro è ormai acqua passata ed il difensore milanista può permettersi di affrontare serenamente il ritorno nel match con la Sampdoria. Una multa, una squalifica interna, molta pubblicità negativa: il diavolo (leggi Milan) e Longobucco è apparso più brutto di come lo descrivevano. A mente fredda, ora, il giocatore non si sente più aggressore, né vittima, soltanto sfortunato protagonista di un episodio che gli ha insegnato qualcosa e non dovrà più ripetersi: non la promessa di un ragazzino, ma la presa di coscienza di un uomo maturo.

Longobucco era parlo, e parla volentieri: «Con Gorin ho fatto pace la settimana scorsa a Milano. Un incontro, una stretta di mano, e per due professionisti tutto è cosa prima. Comunque, considero definitivamente chiusa questa parentesi».

Già domenica il difensore bianconero, portato da Parola in panchina, aveva sostituito Morini nel corso dell'incontro, ma quello di domenica prossima sarà il rientro ufficiale, davanti al pubblico torinese. Longobucco dovrà difendere l'area di Zoff, ma dovrà probabilmente anche difendere se stesso, per far dimenticare più in fretta possibile, con una bella prestazione, le parole spese a suo danno nei giorni scorsi.

«Qualcuno — aggiunge — mi ha chiesto nei giorni scorsi come vedo il mio futuro in maglia bianconera. Dopo l'incontro di S. Siro si era perfino detto che la Juventus avesse preso in considerazione la possibilità di allontanarmi a fine stagione. Se questo avverrà significherebbe soltanto che io, tecnicamente, non sono più utile alla squadra. Niente altro. Rimarrò alla Juventus finché potrò essere utile alla squadra. Su questo non ho alcun dubbio».

Longobucco domenica dovrà badare probabilmente al rientrante Fotia, mentre al neo-stopper Gentile sarà affidato Maraschi.

«Due partite in casa, in campionato, e quella mercoledì di Coppa Uefa. Meglio così che andare tre volte in trasferta dove la nostra difesa corre sicuramente maggiori pericoli».

Condivide l'idea Bettega il quale non si preoccupa per l'assenza di Morini, poiché, secondo lui, sarà soprattutto l'attacco bianconero, in questo trittico di incontri, ad essere messo sotto pressione.

«L'essenziale — spiega l'attaccante — è recuperare la squadra al completo per la trasferta in Germania e i successivi incontri, quando saremo in piena "bagarre" di campionato».

— Ci sarà «bagarre»?

«Nel senso che le nostre avversarie svilupperanno il massimo sforzo per metterci il sale sulla coda. Sempre che la nostra coda non siano costretti a vederla fino alla fine molto da lontano. Per questo basterebbe che nei prossimi due incontri di campionato riguadagnassimo il punto perso domenica scorsa, e magari due».

— Dopo il pareggio di Ascoli si è detto che la Juventus è stanca di condurre? C'è qualcosa di vero?

«Siamo andati in campo semplicemente con la mentalità del pareggio. Un pareggio non ci sarebbe stato di gran danno e noi siamo entrati nell'ordine di idee della divisione dei punti. Un errore che non commetteremo due volte di seguito».

Salvatore Rotondo

Zoff, buon compleanno!

Dino Zoff compie oggi trentatré anni. Per un portiere (specialmente del suo calibro) si tratta di un'età verde, la carriera è molto lunga. Per Zoff — modello di impegno e serietà professionale —, una regola fissa: migliorare sempre. La Juventus è in buone mani (Foto «Stampa Sera»)

TORINO - Una formazione da inventare

Bussa il guaritore Fabbri ringrazia: "Ci sono già io!„

Graziani suda, promette di farcela

Ieri pomeriggio c'era pure un guaritore sull'ingresso che conduce agli spogliatoi del Torino. Un vecchietto che si reggeva a mala pena sul bastone ed andava ripetendo con voce stentata: «*Con il fluido magnetico delle mie mani sono in grado di scacciare i mali del Torino. Datemi Pulici e ve lo guarirò all'istante*». Un gruppetto di ragazzini con gli occhi agrumati ha circondato l'insolito visitatore. Agroppi per non deludere la curiosità dei presenti si è prestato per una seduta immediata.

Chissà che questo simpatico personaggio non porti fortuna al granata nella trasferta di Terni. Certo Fabbri deve guardare in faccia la realtà ed affidarsi alle decisioni del dottor Boccardo. Il discorso naturalmente riguarda le condizioni fisiche di Graziani e Caliloni. Saranno in grado di andare in campo domenica? Difficile, quasi impossibile, fornire una risposta precisa.

Graziani è alle prese con una fastidiosa trombite. Si è imbottito di medicinali e ieri mattina ha effettuato un provino. Dopo una mezz'oretta d'allenamento è rientrato negli spogliatoi con il viso grondante sudore. L'indisposizione lo ha fiaccato, è costretto a stringere i denti per non saltare questa partita che può risultare decisiva per le sorti del Torino in campionato. Fabbri conta sulla volontà del giocatore e Graziani non è certo il tipo che si tira indietro: «*Devo farcela* — ha detto Francesco — *ad ogni costo. A Terni il Torino deve continuare il suo cammino positivo*».

Caliloni è fermo per una foruncolosi inguinale. Si muove a fatica, ma non si è ancora arreso. Con ogni probabilità farà parte dell'elenco dei convocati. Oggi pomeriggio la squadra partirà alla volta di Sangemini, la località, nei dintorni di Terni, è stata scelta appositamente dalla società per assicurare ai giocatori la massima tranquillità in questi giorni di vigilia. Nella quiete dell'Umbria Fabbri dovrà sciogliere i suoi dubbi amletici. Inutile parlare al momento di formazione. Il tecnico brancola nel buio, medita sulle varie soluzioni possibili.

Il probabile schieramento dovrebbe comprendere: Castellini; Lombardo, Caliloni (Salvadori); Mozzini, Ceresoli, Agroppi; Graziani (Roccotelli), Mascetti, Sala, Zaccarelli, Rossi. Una formazione ricca di parentesi, di possibili varianti e novità dell'ultima ora.

«*Fatemi riflettere* — ha spiegato il trainer —, *non posso prendere delle decisioni avventate. Certo che con tutti gli uomini a disposizione, qualcuno avrebbe meritato il riposo. Rossi, ad esempio, ha speso molto in questi ultimi incontri ed avrebbe bisogno di tirare il fiato*».

E qui «Mondino» si è fermato, evidentemente i cronisti hanno tentato d'aggirare l'ostacolo. In questa situazione alimentata dalla speranza, ogni supposizione, ogni congettura, è possibile. Difficile è trarre delle conclusioni.

Meglio intavolare discorsi sull'avversario di turno. Affrontare una pericolante non è piacevole, soprattutto quando è reduce da un risultato confortante. E' il caso della Ternana che domenica scorsa ha costretto ai pari la Lazio all'Olimpico. «*Figuratevi* — ha commentato Fabbri — *con quale "carica" gli uomini di Riccomini ci affronteranno. Noi però non andiamo certamente a fare una passeggiata. Il Torino è squadra di temperamento, di carattere. In situazioni difficili moltiplica le sue forze. A Terni giocheremo fino in fondo le nostre chanches*».

Ferruccio Cavallero

Il "tanta-mercato„

Antognoni vale Capello più Anastasi

Milano, 28 febbraio.

Calcio mercato o calcio farsa? Fra l'uno dell'altro indubbiamente stando alle «voci» senza fondamento che vengono messe in piazza con l'intento di accentuare una situazione che al momento attuale invece è lettera morta. L'unica notizia sicura, per ora, è che il Brescia ha ceduto — non ufficialmente, è naturale — l'ala Bertuzzo. Chi l'abbia acquistato è un mistero: qualcuno parla di una società cittadina (l'Inter?), altri di una torinese (ma Torino e Juventus smentiscono). Per il resto soltanto illazioni: quella di Riva al Napoli, ad esempio, per Rampanti e 400 milioni come se «Scirea» fosse diventato improvvisamente una punta e come se il Cagliari non potesse avere migliori offerte.

Quanto ad Antognoni e Pulici le società interessate, cioè Fiorentina e Torino, non hanno neppure bisogno di smentire: tanto è vero che lo stesso Giagnoni, che aveva giocato interessato a Pulici, ha voluto dire la sua in proposito commentando: «Benetti resta al Milan, così come Pupi, penso, resterà al Torino».

La verità è che Inter e Milan vorrebbero comperare ma per ora non sanno che pesci pigliare. La società nerazzurra ha contattato diversi giocatori ma la risposta è stata sempre negativa: il Milan invece si è assicurato l'attaccante Libera e ora bussa sempre al Varese per il centrocampista Marini. Questi però piace anche all'Inter che sta per concludere col Como per il centrocampista-torinese Tardelli (Torino permettendo: gli osservatori granata stanno seguendo da lungo tempo il promettente ragazzo), mentre Orlandini e Rampanti dovrebbero finire al Milan. Da Firenze, invece, è rimbalzata a Milano la notizia di un vantaggioso scambio di Antognoni con il tandem Anastasi-Capello. Altre voci di una precoce primavera calcistica?

Giorgio Gandolfi

OGGI

Tifo oppure delirio?

Lo stadio e la violenza. Gli «ultras» — ampiamente pubblicizzati — hanno ormai un volto e forniscono spiegazioni circa il loro modo di pensare e di agire. Sono stati condannati da molte parti, a botta calda, dopo i fatti di San Siro: tornano alla ribalta (diversa, però, è la loro «fede» sportiva) con le scritte e gli assalti contro la Juventus. Il sentimento che provocano, anziché sollecitare l'indignazione, parte piuttosto alla perplessità. Ci si chiede, insomma, quali obiettivi si prefiggano. La questura, interpellata, esclude qualsiasi legame con la politica, quella degli «estremisti, benché l'armamentario da guerra faccia pensare a certe formazioni ben identificate.

Questi dicono: «Andiamo alla partita per sfasciare!», e ci tengono a precisare che non hanno rapporti con la società granata perché: «Il Torino vuole imporci un comportamento corretto». Che pretesa! In realtà, il Torino vuole più semplicemente evitare qualsiasi tipo di grana.

A questo punto, non è più il caso di condannarli. Se si divertono davvero così, padronissimi di farlo. Il loro è un modo di fare, dove «l'ideale» sportivo, l'infantilismo, la violenza gratuita ed un pizzico di follia mirabilmente si fondono. Fanno parte del gioco, stabilmente, gli «ultras» ed ormai non si può più pensare di accantonarli, di reprimere il loro slancio. Semmai, bisognava pensarci prima. Adesso, bisogna — forzatamente — lasciarli sfogare.

OGGI NELLE EDICOLE

IL CAMMELLO
LA RIVISTA DEL SAPER VIAGGIARE
- IL MATRIMONIO COL MARE IN ISE-SHIMA di Folco Quilici
- VIENNA, LA GRANDEZZA E IL SORRISO di Georg Schrader

Viaggi alle condizioni più vantaggiose

pianoforti
Vendite, noleggi rimborsabili, permute.
RICORDI
via Lagrange 35/B

CALLI
ESTIRPATI CON OLIO DI RICINO
Basta con i rasoi pericolosi. Il callifugo inglese NOXACORN liquido è moderno, igienico e si applica con facilità. NOXACORN liquido è rapido e indolore: ammorbidisce calli e duroni, li estirpa dalla radice.
NOXACORN
CHIEDETE NELLE FARMACIE IL CALLIFUGO CON QUESTO CARATTERISTICO DISEGNO DEL PIEDE.

DOPO IL BRUTTO "SALTO„ A KYALAMI

La Ferrari di Lauda in mano ai meccanici

Si lavora giorno e notte per presentarla al via

NOSTRO SERVIZIO

Johannesburg, 28 febbraio.

E' forse recuperabile la Ferrari danneggiata ieri, durante la seconda giornata delle prove ufficiali del Gran Premio del Sudafrica. I meccanici della Casa modenese, nonostante la giornata di riposo, stanno lavorando alacremente, intorno alle «312 T» per tentare di rimettere la vettura in grado di correre.

L'incidente è avvenuto durante un veloce giro di prova: Lauda, infilatosi nella scia della McLaren Ford di Fittipaldi, è stato mandato dall'olio fuoriuscito dal motore della vettura del brasiliano, esplosp ed andato letteralmente a pezzi. Il pilota della Ferrari non ha potuto così controllare la sua vettura che è uscita di strada andando a sbattere con la fiancata sinistra contro uno dei paletti che reggono il nastro di protezione. Nell'urto è stato anche leggermente danneggiato l'alettone posteriore.

Sia Fittipaldi che Lauda comunque sono rimasti illesi ed hanno potuto far ritorno ai box: il brasiliano, addirittura sulla stessa vettura che, nonostante l'esplosione del motore Ford Cosworth, poteva comunque procedere a passo d'uomo.

Subito dopo l'incidente, di cui evidentemente Fittipaldi non ha colpa, il padre del pilota brasiliano, Wilson (come il figlio ingegnere), si è recato al box della Ferrari per chiedere scusa a nome del figlio. L'ing. Forghieri, dal canto suo, ha dato immediatamente ordine di allestire la vecchia «312 B3», portata di scorta, affinché Lauda continuasse le prove. I tecnici di Maranello invece si sono messi immediatamente all'opera, intorno alla vettura incidentata, per vedere se ci fosse ancora la possibilità di rimetterla in sesto per domani, giorno della gara.

Quello toccato a Lauda non è stato comunque l'unico incidente verificatosi sul circuito di Kyalami: sull'olio di Fittipaldi infatti è scivolata anche la Tyrrel Ford di Depailler. Successivamente sono finite nel prato la Williams-Ford di Merzario e l'altra Tyrrel Ford di Schekter. Incidenti che vanno ad aggiungersi alle due precedenti uscite di strada (mercoledì) di Graham Hill e Brambilla.

La serie di incidenti ed il ritardo, successivamente accumulato ad ogni uscita, ha consigliato il direttore di gara di sospendere le prove che, in teoria, si sarebbero dovute riprendere nella giornata odierna. I meccanici però, già gravati di lavoro per il riordinamento delle vetture danneggiate, si sono rifiutati di riprendere le prove.

s. se.

Per un regalo raffinato Stock84 e una creazione di Nazareno Gabrielli

Per la festa del papà regala un brandy prestigioso ed una raffinata creazione di un famoso stilista della pelle: STOCK 84 e un portadocumenti di Nazareno Gabrielli, in una elegante confezione.

19 marzo: c'è un regalo Stock per ogni papà.

E per un regalo simpatico, scegli STOCK 84 in una di queste spiritose confezioni.

ECONOMICI

Gli avvisi si ricevono presso: TORINO, via Roma 80, via Stampatori 32; MILANO, via Durante Negri 9/10; ROMA, via Quattro Fontane 16; GENOVA, via E. Vernazza 21; IMPERIA, corso Matteotti 16; SAVONA, via Astengo 11; BOLOGNA, via Ricasoli 24; FIRENZE, piazza Antinori 3/r; PADOVA, Galleria Excelsior 5; PALERMO, via Cavour 70; BOLZANO, via Perathoner 30; TRENTO, piazza Lodron 11; NAPOLI, Galleria Umberto I 37; TRIESTE, c.so Italia 11 ritirabili presso tutti i corrispondenti della Publikompass S.p.A. Coloro che intendono inoltrare la loro richiesta per corrispondenza possono scrivere a: Publikompass S.p.A., corso Massimo d'Azeglio 60 — 10126 Torino. Il prezzo delle inserzioni deve essere corrisposto anticipatamente per contanti o vaglia. Esse partite dal prossimo dì richiesta di inserzione in 1a via o inserzione di 40 battute, interspazi compresi) per la tariffa della Rubrica, con l'aggiunta della imposta pari al 12% attuale.

La tariffa è di L. 1000 la riga. Rubriche di operai/impiegati L. 500, tecnici L. 800, dirigenti L. 800, Rubrica 9 e 11 (domande) L. 500. Avvisi urgenti, data fissa o orari: il doppio. Neretti urgenti. Data fissa o inserimenti: il triplo.

Il numero d'iscrizione nel testo di lettere alfabetiche di richiamo in corrispondenza inizio delle inserzioni e per questo di ogni gruppo corrisponde un supplemento di L. 200. Coloro che desiderano ricevere lettere ai propri pseudonimi utilizzare il servizio casella accludendo ai testi dell'avviso la frase «Servizio Publikompass n.... 10100 Torino» l'importo del solo canone e di L. 200 per decade, oltre un rimborso di L. 300 per le spese di recapito corrispondenza. La Publikompass S.p.A. e, a tutti gli effetti, unica destinataria della corrispondenza indirizzata alla casella. Essa ha il diritto di verificare la lecito e di conseguenza possono queste disposizioni inerenti agli annunci, non indirizzando ogni altra forma di corrispondenza, stampati, circolari o foglietti di propaganda. Tutte le lettere indirizzate alle caselle debbono essere inviate per posta e saranno recapitate se tassate a raccomandata.

Per ogni speciale accordo intervenuto con l'ISTITUTO BANCARIO SAN PAOLO DI TORINO, con la CASSA DI RISPARMIO DI TORINO, DI GENOVA E DI IMPERIA E DI SAVONA, gli avvisi devono essere redatti tenendo conto le Sedi e Dipendenze di questi Istituti situate in Italia.

2 Affari e capitali

A.A.A.A.A. PRESTITI immediati su auto, moto (libretto, ne attingat, rimborsabili in 36-12 rate mensili
FINCOTEX S.p.A.
corso Francia 17. tel. 760.205 - 779.836.

A.A.A.A. PRESTITI facili immediati ad operai impiegati artigiani e commercianti. Rapidità e riservatezza
FIN DONUS
via XX Settembre 31, tel. 552.523.

A.A.A. I Vostri affari si risolvono immediatamente. Soldi subito senza formalità. Telefonare 544.224 - 510.578.

AD impiegati operai casalinghe concediamo prestiti immediati. Telefonare 504.249 corso Inghilterra 32 angolo corso Re Umberto.

ATTENZIONE: non perdete tempo, poi vi siamo tolti in 1 ore. C. Semplicità 10 (angolo via Nizza), telefoni 683.908 - 652.253.

ORGANIZZAZIONE
finanziaria concede mutui (portare) fino a 10 anni senza cambiali. Telefonare 540.8684 - 882.726.

PRESTIAMO denaro a tutti in poche ore
FIDAUTO
piazza Statuto 21, tel. 472.180 - 472.181.

PRESTITI a tutti in poche ore. Visite anche a domicilio. Telefonare 545.319.

VELOCEMENTE concediamo prestiti a tutti a tutti. Finanziaria Nord, via Santa Teresa 15, telefono 259.029.

3 Aziende, negozi

A Castellazzo avviamo self-service con alloggio cedesi 9 milioni 500 mila (oltre alla fortuna famiglia. Telefonare 0141 969.119 - 333.827.

ALIMENTARI, adatto trasformazione rosticceria, bibita di ultimo tramite, ceduto. Studio Bassi, via Garibaldi 3.

BAR attrezzatissimo supervisabile locazione 60 mila lire mese di prova chiusura serale ore 21 vend 9 milioni 600 mila trattabili. Telefonare 324.213 - 517.380.

CEDESI negozio idraulico ed elettricità zona Francia causa trasferimento. Prezzo mite. Telefonare 760.891.

CEDESI rivendita pane pizza posizione vera affare. Telefonare 500.839.

DI SALVATORE, corso Turati 11/c, cede bar water licenza trattoria dotato alcuni locali lavoro annuo 40 milioni immobili arredo alloggio cintura Torino.

DI SALVATORE, corso Turati 11/c, cede per limiti età ingrosso cancelleria per uffici clientela condizioni ottimi affari.

DI SALVATORE, corso Turati 11/c, cede in nuovo grande centro residenziale negozio parrucchiera con relativa licenza modernissimo attrezzato sopra richiesta possibilità lavoro levanti. Vero affare.

FERRAMENTA Borgo Villanova vera fortuna famiglia cedesi per visite compenso 5 milioni. Telefonare 233.822.

MIELE cera e articoli per apicoltore cedesi motivi salute. Vero affare fortuna famiglia. Telefonare 333.832 ore pasti 333.971.

OCCASIONE zona S. Rita vendo negozio con 4 locali arredato di arredamento 3 milioni. Telefonare 292.307.

4 Terreni

A L. 1000 e 3000 mq vendesi terreno attrezzato con cubatura in area metropolitana. Telefonare 530.014.

EX tenuta La Maudria vendesi lotto terreno per villa padronale mq 8300 complessivi. Rivolgersi geom. Campiglia. Telefonare 337.756.

TERRENO collinare panoramico Asti bellissima posizione adatto case modelli acquedotto luce strada vendo. Telefonare 560.507.

TERRENO industriale mq 7000 progetto approvato cintato Torino Sud vendesi. Telefonare 937.251.

VENDESI baite in Rubiana con terreni. Telefonare 330.014.

5 Locali e negozi

domande

CERCASI in attività fiscali zona 500 1000 2000 mq industria o magazzino Torino. Telefonare 399.889.

offerte

A.A.A. PIAZZA Rivoli corso Trapani 30 Rosta residenziale libero, luminoso, carrello, mq 364-714. Vendesi visite sul posto dalle 14.30 alle 18.30 esclusi festivi.

ADIACENTE corso Tassoni via Cibrario negozi diverse dimensioni e tipologie commercializzabilissima da 1... a milioni garantito minimo centennale. Unico Case 549.777.

AFFITTASI locale industriale con uffici alloggio riscaldamento strada Lauro 110, Borgaro. Telefonare pera 470.1419.

LOCALE industriale libero proprio ristrutturato mq 1000, circa con ringhi interni carroponte 5 milioni più mutuo fino 25 milioni. Cabodi 3767.

LOCALE seminterrato Cascina Vica 140 mq riscaldato e luminoso adatto magazzino laboratorio 115 mila mensili. Telefonare 381.735.

LOCALE 200 mq adatto commercio deposito in Carmagnola su provinciale 500 mila eventuale alloggio. Telefonare 345.545.

LOCALI magazzini seminterrati luminosi mq 450 altezza 250 piazza Zara vendesi. Telefonare ore ufficio 504.886.

NUBI negozio 90 mq più cantina e cortile zona Lucania vicino scuole e Fiat Novaflori eventuale vendesi eventuale mutuo. Telefonare Mec Case 544.461 - 546.435.

NEGOZI nuove possibilità ampio magazzino laboratorio strada strada di grande transito 55 Torino Lanzi. Telefonare 472.304.

7 Offerte lavoro e impiego

operai, autisti, fattorini

A signore signorine offriamo possibilità di mia piacevole interessante. Rimuove, via Belfiore 43.

FAMIGLIA abituata in Riveli cerca collaboratrice domestica istruttori lieve, dalle 23-43 anni. Offresi camera personale con servizi, una giornata libera alla settimana, stipendio da 125 mila a 200 mila mensili in relazione alle reali capacità dell'interessata. Scrivere specificando dettagliato curriculum e referenze a «Publikompass 285 — 10100 Torino».

CERCASI operaio cassa giornata. Presentarsi solo se veramente pratico conteggi paghe. Piazza Gallenga 1, Torino.

impiegati

ALL'EUROSEDOL

cercansi perforatrici e programmatori da avviarsi con corso teorico-pratico con frequenza obbligatoria. Al termine del corso stipula contratto d'inserimento. Per le partecipanti non è richiesta esperienza fissato di studio. Telefonare 513.245 ore ufficio, corso Matteotti 12 - Torino; via Mercalli 17/b - Cuneo, telefono 0171 61.062; corso Emanuele Filiberto 18 - Pinerolo, telefono 0121 21.932; Novara, via Solaroli 2, telefono 0321 21.292.

PRIMARIA Società, leader nel settore dei servizi, ricerca: un selezionatore ed istruttore del personale, 3 ispettori qualificati o da preparare per il settore delle vendite, un contabile diplomabilità ed a part-time. Le candidature dovranno essere commisurate alle effettive capacità dei selezionati ed alla importanza della posizione da ricoprire. Verranno intervistate solo persone che rispondano effettivamente ai requisiti richiesti. Scrivere a «Publikompass 287 — 10100 Torino».

INDUSTRIA elettronica settore televisivo cerca responsabile acquisti richiedesi esperienza pluriennale età 30-35 anni, ottimo trattamento economico. «Publikompass curriculum a: Via Nizza 262 — 10100 Torino.

15 Autovetture

A.A.A.A. SELAUTO corso Trapani 110, 300 occasioni selezionate Fiat con garanzia. Nuova consegna immediata. Agevolazioni secondo le nuove interessantissime formule. Permute, massime valutazioni dell'usato, ingresso libero sabato festivi.

A.A.A. FIAT Autoimport corso settimo 128, 127, 128, 124, fulvia, Citroën, Opel, A 112, Beta. Via Carnovia 30/c piazza Bengasi.

A.A. AUTORELOGIO cambiamo auto settimana 900, 126, 127 e varie altre occasioni subito senza anticipo corso Belgio 179.

ACQUISTIAMO automobili carambrici contanti vendiamo permutiamo rateizziamo corso Siracusa 33.

ACQUISTIAMO per contanti autovetture di qualsiasi marca e tipo. Autoscelta V.A.R.TO, corso Monculieri 35 To, telefono 650.383 - via Bonelli 81 bis To, telefono 264.402.

A.A. FIERA dell'automobile, corso Siracusa 35 angolo Monfalcone 101, telefono 340.127. Ogni giorno usati disponibili numerosissime automobili ogni tipo marca garantiti. Vendiamo pagamento come volete pensiero speciali.

A. ATTENTI alterazione consigliamo chiunque deve cercare la nuova vettura considerando la vecchia realizzarla di più, rivolgendosi Stradale 23, Montalenghe 161, finanziamo contanti campionissima qualsiasi automobile.

ACQUISTIAMO qualsiasi automobile e furgoni, pagamento per contanti, anche se sono doloranti. Massima valutazione. Telefonare 321.735.

ALFETTA 77 bianco poco km unico proprietario vendiamo lo lega occasione. Automarket, corso Principe Eugenio 11, telefono 510.504.

ALLA Sole, corso G. Cesare 202, telefono 269.738: Kadett Caravan 78 '77, Rekord Olympi '75, 128 '75, 128 familiare '74, 128 familiare '72, Giulia 1300 '71 '72, Beta 1800 '75, Citroën 1220 '74, Alfa Giulietta A111 '71 '72, Alfetta 1600 '71 '72.

AUTOMODERNO

(gruppo) facilitati carri nuovi e d'occasione, permute e rateazioni. Corso Potenza angolo corso Toscana, telefono 737.379 (aperto festivi).

AUTOVETTURE di ogni marca e tipo a prezzi vantaggiosi e comode rateizzazioni. Sole, corso Giulio Cesare 302 e corso Umbertano 248.

BETA 7 mesi vendesi per morte cliente rappresentante America. Ditta Concessionaria Lancia, corso Spezia 30, Torino, telefono 890.775.

BMW 2002 TII ottime occasioni, pochissimi 3000 2800 garanzia vendo (ditta Concessionaria Bmw, telefoni 500.835 - 500.836.

COMPRO qualsiasi autovettura anche incidentata, massima valutazione, anche vecchia distrutta. Telefonare 331.257.

FIAT 124 special scadenziamo unico proprietario ottime condizioni L. 1 milione 800 mila. Vendesi 15 TS metallizzato scadenziamo 14 mesi L. 1 milione 450 mila. Regent 1300 9 mesi L. 1 milione 600 mila. Ford Escort XL 9 mesi 1 milione 300 mila, vendo corso Francia 332, Torino.

FIAT X1/9 1973 vendesi Autocasione V.A.R.TO, corso Monculieri 35 To, telefono 650.383 - via Bonelli 81 bis To, telefono 264.402.

FUORISTRADA d'occasione Diesel e benzina, jeep ultimi modelli propria consegna. Concessionaria Auto Isabella, corso Siracusa 156, telefono 309.0600; corso Dante 131, Torino; San Bartolomeo al Mare (Imperia).

FULVIA Zagato pochi chilometri per amatori disponibile per qualsiasi prova. Automarket, corso Principe Eugenio 11, telefono 510.163.

FUORI strada Mahari del 71 vende ottime condizioni lire vere occasione. Automarket, corso Principe Eugenio 11, telefono 510.163.

GT Junior 1300 anno 69 gomme 13 tappezzeria e gas permuto vendo anche a rate. Telefonare 390.521.

MACCHINE stradali poliziesche Fiat Fiat 128 polizia Dodge Dart Polizia Dodge per Rallye rilevamento Blaw Knox vendo. SMITH. Telefonare 485.150 - 440.332.

MERCEDES Pagoda 280 SL, Mercedes 220 blu scuro 8 posti, vetture particolare, il corso Brescia 18, telefono 850.805. MINI Cooper 75 più pochissimi km disponibile per qualsiasi prova. Automarket, corso Principe Eugenio 11, telefono 510.504.

PORSCHE 911T nero nuova in ogni parte manutenzionata perfetta vende C.A.S. via Pinelli 14, telefono 498.104.

PRIVATAMENTE vendo GT 1300 Junior fine '73 seminuova 2 milioni 300 mila e 124 coupé To A22, radio 2 marce 910 mila. Telefonare 894.366.

PRIVATAMENTE vendo Fulvia 1200 camb. chiare 7500 ben tenuta e 400 targata To D, cerchi prova 4/5 mila. Telefonare 441.107.

RENAULT concessionaria Car mezza Italia corso Lecce 68, telefono 744.952, intera gamma Renault pronte consegne gli inoltre con garanzia.

RENAULT Concessionaria Renault, usate con garanzia. Corso Siracusa 75, telefono 519.565.

RENAULT R5 25 km con 1 litro di benzina, bianca 9 mesi perfettissima km e lire 1 milione 540 mila. Autocarketa, corso Principe Eugenio 11, telefono 510.569.

126 Special del 71 blu come nuova lire 1 milione 200 mila. Automarket, corso Principe Eugenio 11, telefono 510.569.

500 normale ed L a partire da lire 200 mila vasto assortimento colori. Automarket, corso Principe Eugenio 11, telefono 510.569.

18 Acquisto alloggi

A.A.
ACQUISTIAMO per contanti alloggi, stabili, terreni, in Torino e dintorni valutazioni e perizie gratuite
SOCIETA' L'IMMOBILIARE
Torino 597.005 - 595.950

A. CASA cercasi villetta Torino o immediate vicinanze acquisto da privato. Telefonare 593.842.

ANDISOGNAMI acquistiamo alloggio 3-4 camere, pagamento per contanti. Telefonare 315.318.

ANDISOGNAMI pagamento contanti alloggio libero 3-4 camere salone cucina servizi in Torino. Telefonare 517.200.

ACQUISTASI alloggio 1 o 2 camere e servizi, libero presto, con immediato pagamento contanti. Telefonare 532.780 - 614.997.

ACQUISTIAMO
pagamento contanti alloggi, case, rustici, terreni, ville in qualsiasi zona.
CASALEGNO & C.
corso R. Margherita 7, tel. 889.962 - 832.804.

ACQUISTO appartamento zona Francia pagamento per contanti purchè libero. Telefonare 788.857 - 747.204.

ACQUISTO case in blocco sito in Torino 30-100 camere con reddito 20% per impiego capitale. Telefonare 882.666.

ACQUISTO palazzi interi solo da privati. Telefonare 380.507.

ACQUISTO
per contanti alloggi massimo 3 vani ogni zona, centro e limitrofi. Telefonare 518.263 - 340.767.

CERCASI appartamento 1-2 camere e locale libero, a Torino. Telefonare 882.889.

PICCOLA famiglia acquista alloggio con servizi Torino o richiesta pagamento contanti. Telefonare 671.127.

STUDIO commerciale acquista in contanti alloggi in Torino, solo se liberi. Telefonare 517.213 - 517.380.

VILLE
cercasi, rustici, Torino/provincia acquisitamo. Cedesi a pagamento contanti garantiti, senza impegno telefonare sig. Reverdito, Soc. L'Immobiliare, 840.4242 mattino 12.

19 Vendite alloggi

A.A.A. PIAZZA Rivoli corso Trapani 30, camere cucina da 7 milioni, due camere cucina 12 milioni terzo piano vendesi. Visite sul posto 14.30-18.30 escluso festivi.

A. AFFARONE libero adiacente piazza S. Rita 2 camere tinello cucinino lire 10 milioni 400 mila dilazionabili. Telefonare 779.712.

A. ATTICO centrale 2 camere servizi libero privato vende. Telefonare 817.159.

A. UTIP propone vero affare adiacente corso Potenza ristrutturato 4 camere cucina servizi 28 milioni 900 mila ebeno mutuo dilazioni eventuali permute. Telefonare 547.828.

A Villaretto vendo 10 milioni 2 camere salone tinello cucinino servizio, libero in palazzina posizione splendida. Telefonare 855.842.

ABITABILE subito 10 milioni Porta Nuova Moncalieri nuova bellissimo panoramico 3 vani; palazzo esistente. Telefonare 940.227.

ABITABILE subito corso Francia adiacente Aeronautica nuovo ottimo tinello cucinino bagno 5 milioni all'acquisto rateabile dilazionabile. Unico Case 549.777.

ABITABILE subito eccezionalissimo terzo mantenere piano alto via Lauro angolo corso Grosseto ottimo tinello servizi 5 milioni 400 mila più 9 milioni 500 mila dilazionabili. Unico Case 549.777.

ABITABILE subito zona universitaria via Monginevro recente costruzione ottimo tinello cucinotto bagno 5 milioni all'acquisto rateabile dilazionabile, Unico Case 549.777.

ADATTO anche due famiglie libero nuovo signorile corso Ciriaconi salone 3 camere cucina 2 servizi veranda due cucine 20 milioni all'acquisto, 12 milioni dilazionabili. Unico Case 549.777.

ADIACENTE corso C. Ceart, camere cucina servizi cantina lire 5 milioni 200 mila in via Lauro Rossi 12. Cabodi 3767.

ADIACENTE corso San Maurizio, 2 camere cucina ingresso bagno cantina. 17 milioni 400 mila in via Nastrea 25 bis. Cabodi 3767.

ADIACENTE corso Sebastopoli panoramico 4 camere cucina 2 servizi cantine riservisti lire 10 milioni 800 mila rogito minimo dilazioni eventuali permute. Unip 547.838.

ADIACENTE corso Trapani, via Nizza 12, vendiamo ultimi appartamenti camere cucina servizi da lire 2 milioni 900 mila; 4 vani e servizi da lire 6 milioni 800 mila; possibilità di abbinamenti. Negozi da lire 9 milioni. Cabodi 3767. Personale sul posto.

ADIACENTE corso Giulio Cesare e corso Brescia modernissima costruzione finitissima terzo ascensore camera tinello cucinino bagni 2 camere tinello cucinino bagno da 8 milioni 500 mila dilazionati lungo e breve termine. Unico Case 549.777.

ADIACENTE corso Vittorio in costruzione d'epoca rinnovata esternamente 3 camere cucina servizio 3 milioni all'acquisto, 6 milioni mutuo ventennale. Unico Case 549.777.

ADIACENTE piazza Adriano recente 3 camere tinello cucinino servizi buon rogito 20 milioni, 800 mila mezzo mutuo. Unip 547.838.

ADIACENTE piazza Zara alto rialzo 3 camere cucina 1 milione 500 mila all'acquisto, 9 milioni volendo dilazionabili. Unico Case 549.777.

ADIACENTE piazza Benefica, signorile, grandioso, ascensore, libero, soggiorno 3 camere cucina ripostiglio, 2 servizi. Unip, 547.838.

AFFARE milanese Mirafiori fondi nuovo libero 3 camere cucina, ampio ripostiglio e box 22 milioni 650 mila compreso mutuo. Telefonare 581.735.

AFFARE: alloggio centrale 5 camere, servizi interni, riscaldamento gestione investimento centrale. Studio Bassi, telefono 519.349.

AFFARE piazza Statuto corso Francia libero subito 3 camere cucina ripostiglio 14 milioni 900 mila mutuo. Unip 547.838.

AFFITTASI 30.000 mensili vendo 15 milioni 700 mila, facilitando, bellissima 3 camere libertà cucinino ingresso e bagno, settimo piano, in corso Unione Sovietica. Telefonare 557.215 - 517.380.

AGUI' Immobiliare vende via Modena 49 alloggi: vendesi cucina, non libera, reddito 6% - Personale sul posto mercoledì giovedì venerdì. Telefonare 549.735.

AGUI' Immobiliare vende via S. Teresa 10, ultimi interfacciati altezzerie signorili, a partire da L. 20 milioni 300 mila compresi mutuo fondiario. Telefonare 549.735.

AIRASCA

via Roma, in palazzina nuova, alcuni alloggi: 3-4 camere, cucina, da L. 18 milioni 800 mila volendo box. Personale sul posto, L'Immobiliare 521.888.

ALLOGGIO IN VILLA

zona Mirafiori 3 camere cucina servizi lavanderia veranda per adesso 40 mq giardino lire 33 milioni. Casalegno, 531.310 - 531.008.

ALLOGGIO centrissimo (via Lanzo) libero camere, tinello, tutti servizi con garage 13 milioni 500 mila. Telefonare 834.061.

ALLOGGIO in palazzina nuova Rivalta adiacenze 3 camere cucinotto posto macchina libero 24 milioni 900 mila. Unip 547.838.

ALLOGGIO libero 6, Mauro 3 camere tinello cucinino servizi vendesi 15 milioni. Telefonare 600.839.

ANGOLO corso Giulio Cesare via N. Paruzza 36: 3 camere tinello cucinino bagno 3 cantine lire 13 milioni 100 mila. Cabodi 3767.

APPARTAMENTI

via Don Bosco stesso stabile camere cucina servizi da 3 milioni 300 mila a 5 milioni 400 mila; 5 camere cucina e 17 milioni 600 mila. Casablanca, 531.310.

APPARTAMENTO libero centralissimo 7 camere, servizi e mansarda vendesi 52 milioni. Telefonare 500.856.

APPARTAMENTO libero via Tunisi, occasione: 7 camere, cucina, ingresso, bagno, costruzione 1960 lire 15 milioni 400 mila più eventuale mutuo lire 500 mila. Subentri immediati 655.350.

(Continua a pag. 14)

Purtroppo sono in pochi a saperlo.

Già, non tutti riescono a capire la differenza tra un whisky qualsiasi, ed un whisky come William Lawson's.

Ed è un vero peccato. Perchè William Lawson's non è un semplice whisky, ma un "blended" che nasce dall'unione di molti whisky diversi.

Il whisky della nostra distilleria di famiglia a Banff sulle rive del Deveron.

"Grain whisky" dal cuore delle Highland.

E "Malt whisky" delle isole Orkney e dello Speyside.

Tutti invecchiati per almeno 4 anni.

Scelti ogni anno da Hamish il nostro "blender" e uniti in proporzioni diverse.

E poi di nuovo invecchiati in botti che hanno già contenuto sherry.

Tutto questo per fare di William Lawson's un whisky con un gusto più ricco.

Più rotondo. Più armonioso. Diverso.

Riuscirete a capire la differenza?

tanti ti dicono un prezzo e poi è escluso questo e quello e quell'altro...

i nostri prezzi sono puliti: senza sorprese!

INNOCENTI

mettete alla prova auto e... prezzi Leyland Innocenti da:

AUTOUFFICIO s.p.a. Corso Giulio Cesare 334 - Corso V. Emanuele II, 107 bis (ang. Corso Racconigi) - Torino

BEPI KOELLIKER AUTOMOBILI s.p.a. V. Barbaroux, 123/125 - Corso Peschiera, 265 - Corso V. Emanuele II, 18 - Torino

SIVAR s.r.l. - Corso Roma, 17 - Moncalieri (Torino)

S.n.c. F.LLI FABANO - Via Pedana Interrotta, 18 - Chieri (Torino)

MINICAR s.n.c. - Via Torino, 115 - Ciriè (Torino)

LINCAR s.r.l. - Corso Vercelli, 222 - Ivrea (Torino)

S.n.c. LETCAR - Via Saluzzo, 34 - Pinerolo (Torino)

S.p.i. F.LLI GAL - Via Monte Emilius, 9 - Aosta

S.n.c. ROLANDI & C. - Corso G. Galileo, 87 - Alessandria

CURINO TERESIO - Piazza XXV Aprile, 11 - Casale Mon. (Alessandria)

MESCHIA geometra ARMANDO - Corso Einaudi, 34 - Assistenza e Ricambi: Corso Torino, 105 - Asti

S.d.f. F.LLI TORELLO - Piazza Garibaldi, 57 - Nizza Monferrato (Asti)

CUNI-CAR s.p.a. - Via Torino - Madonna dell'Olmo - Cuneo

NOVARAUTO s.r.l. - Via Monte S. Gabriele, 11 - Novara

GARAGE MODERNO - Via Farinetti, 9 - Verbania (Novara)

CAMAR s.n.c. - V. Orivolo, 39 - Vercelli

S.a.s. C.A.R.I.M.A. - Viale Magalli, 13 - Biella (Vercelli)

S.d.f. RIVERA MOTORI - Viale Matteotti, 175 - Imperia

AUTO SAVONA srl Corso Ricci, 231/R Savona

Argentina

"A morte,, console Usa rapito?

Buenos Aires, 28 febbraio.

Un comunicato dell'organizzazione dei peronisti di sinistra «Montoneros», fatto pervenire ieri sera alla stampa, afferma che il console onorario americano a Cordoba John Patrick Egan, rapito mercoledì sera, è stato condannato a morte.

I guerriglieri annunciano però che il console sarà liberato se «*gli antiperonisti e filoimperialisti e le forze armate gorilla*» dimostreranno che alcuni membri dei «Montoneros» catturati durante operazioni antisovversive dell'esercito a Cordoba, sono sani e salvi.

Il console è stato rapito inoltre per «*protestare contro la morte di due guerriglieri, uccisi lunedì scorso*».

Tre alti funzionari della ambasciata americana a Buenos Aires si sono recati a Cordoba ieri sera

I rapinatori di Parigi scappano con 300 milioni

Ostaggi liberati, banditi in fuga

Terminato l'assedio alla banca nella notte: rilasciati prima due uomini e poi le tre donne

Parigi. Il cadavere di uno dei banditi ucciso da un poliziotto. E' rimasto sul marciapiede dinanzi alla banca per tutta la durata dell'assedio (Tel. Upi)

Parigi, 28 febbraio.

Si è risolto nella notte il drammatico assedio ai due banditi rinchiusi nella banca parigina con cinque ostaggi (tre donne e due uomini). Dopo dieci ore di drammatiche trattative, la polizia ha ceduto parzialmente al ricatto dei banditi, consentendo loro di fuggire su un'auto (ma non cedendo, come richiesto, un aereo) e conseguendo una borsa con 300 milioni.

I due rapinatori hanno abbandonato la banca, dove avevano ucciso il cassiere, facendosi scudo degli ostaggi, mentre dalla folla si levavano grida e insulti: «Prendeteli, impiccateli». Ma i tiratori scelti non potevano sparare nel timore di colpire le tre donne e i due uomini prigionieri. I banditi sono saliti sull'auto messa a loro disposizione e solo allora hanno rilasciato due degli ostaggi, trascinando però con loro le tre donne.

E' cominciato poi un drammatico carosello automobilistico, un inseguimento da sequenza cinematografica. I due rapinatori hanno sparato contro chiunque si parasse dinanzi a loro, automobilisti o passanti, temendo l'intervento di poliziotti travestiti e il guidatore di una «Rolls-Royce» è rimasto ferito. Poi i banditi sono riusciti a far perdere per sempre le loro tracce.

Successivamente la polizia ha rintracciato nel quartiere di Pantin le tre donne-ostaggio (indenni) e l'auto abbandonata dai rapinatori che sono fuggiti nello stradino del quartiere. «Non hanno scampo», ha detto un ispettore di polizia. Ma i due rapinatori sono pronti a vendere cara la pelle, dopo l'uccisione del cassiere e la morte del loro complice, ucciso davanti alla banca da un «fuoco».

r. s.

Berlino: messaggio e foto dai rapitori

"Liberate gli anarchici o uccideremo Lorenz,,

Berlino, 28 febbraio.

All'ufficio di Berlino dell'agenzia di notizie tedesco-occidentale Dpa è giunta stamane una lettera contenente una fotografia di Peter Lorenz, il leader democratico-cristiano rapito ieri da due uomini e una donna, molto probabilmente un commando anarchico.

La fotografia mostra Lorenz senza occhiali (sono stati rinvenuti nella sua macchina abbandonata), chino su una branda su cui è scritto: «*Prigioniero del movimento 2 giugno*».

La data si riferisce probabilmente al giorno della morte di uno studente, Benno Ohnesorg, ucciso il 2 giugno 1967 da un poliziotto in borghese durante una dimostrazione contro lo Scià.

La lettera che accompagnava la fotografia di Lorenz dice che la morte del dirigente democristiano sarà "*inevitabile*" qualora le autorità non rilascino di versi "*guerriglieri urbani*" attualmente in carcere. Dice la lettera: «*L'esatto adempimento delle nostre richieste sarà garanzia del rilascio di Lorenz. Altrimenti è inevitabile una conseguenza analoga al caso del giudice capo Guenter Von Drenkmann*», ucciso nel novembre scorso da un gruppo anarchico.

I rapitori hanno usato quattro automobili nella loro fuga; tutte le macchine, ad eccezione della prima che è dello stesso Lorenz, sono risultate rubate diverso tempo fa.

Prosegue intanto a Berlino Ovest la caccia ai rapitori, condotta da migliaia di agenti. La polizia ha istituito posti di blocco e controlla severamente anche l'aeroporto. Tutti gli agenti hanno la fotografia della donna implicata nel sequestro.

La donna è stata identificata, fra le foto segnaletiche della polizia, per Angela Luther, 34 anni, maestra, ricercata da tre anni perché appartenente al gruppo anarchico Baader-Meinhof, i cui capi sono attualmente in prigione e in attesa di processo per rapine e atti terroristici. *(Ansa-Ap)*

PER OMISSIONE DI ATTI D'UFFICIO

Commissione anti-mafia denunciata da un legale

Roma, 28 febbraio.

L'avvocato milanese Alberto Dall'Ora ha spedito alla procura della Repubblica di Roma una denuncia penale a carico dei membri della commissione antimafia, per il reato di omissione di atti di ufficio, nel caso che «entro un ragionevole lasso di tempo la commissione stessa, o meglio il Parlamento, non inoltri all'autorità giudiziaria che ne ha fatto richiesta tutto il materiale probatorio (vale a dire schedari, rapporti di corpi di polizia e di uffici pubblici, testimonianze di privati e informazioni di qualunque tipo) la cui ottenuta conoscenza di un singolo processo penale deve essere verificata e valutata esclusivamente dai giudici ordinari».

Il riferimento ai recenti processi contro lo scrittore di cose di mafia Pantaleone è evidente: in quelli ed in altri procedimenti, infatti, la commissione antimafia si è rifiutata di collaborare con la giustizia, non fornendo i documenti necessari.

Adesso il procuratore della Repubblica dovrà chiedere alla commissione parlamentare di inchiesta l'autorizzazione a procedere contro i parlamentari colpiti dalla denuncia del penalista.

Secondo Dall'Ora il non rispondere positivamente alle richieste di documenti da parte dell'antimafia sarebbe una inosservanza molto vicina alla connivenza e all'omertà. I giudici infatti — dice Dall'Ora — sono gli unici, secondo la Costituzione, ad avere il diritto di assolvere o condannare, dopo avere accertata la verità.

m. t.

Asti: disoccupati occupano la sede della Provincia

Asti, 28 febbraio.

(v. m.) I 220 dipendenti dello stabilimento Modarama di Cocconato licenziati 35 giorni fa hanno occupato nuovamente il palazzo della Provincia.

Londra: scontro nel "metrò" 15 morti, 40 feriti

Londra, 28 febbraio.

Un convoglio della metropolitana di Londra si è schiantato contro i terminali della «Moorgate Station» nella zona orientale di Londra, provocando la morte di 15 persone. La sciagura è avvenuta durante l'ora di punta del traffico.

Le autorità hanno annunciato che una quarantina di persone sono rimaste ferite, ed è stato lanciato un appello per offerte di sangue. Un funzionario di polizia ha riferito che due vagoni del convoglio si sono incastrati l'uno nell'altro. (Ap)

LE BORSE: LISTINO DI OGGI

Pressione di vendite, ribassi

TORINO — La pressione delle vendite, che già ieri, nelle fasi finali della riunione aveva provocato cedimenti per la quota azionaria, si è oggi fatta più insistente causando arretramenti diffusi a tutto il listino. I realizzi sono stati contenuti soltanto nella parte iniziale della seduta, dove l'offerta ha trovato buon assorbimento su basi relativamente resistenti; in seguito, l'attività si è ridotta e i venditori hanno trovato contropartita soltanto a prezzi sempre più sacrificati.

Le chiusure, pertanto, sono state compilate ai minimi della mattinata. Qualche cenno di realizzo si è avuto sugli industriali e su alcuni chimici. Tutti gli altri comparti hanno registrato flessioni, più consistenti per alimentari, immobiliari, bancari ed assicurativi. Resistenti anche le Montedison. Reddito fisso ben tenuto, con attività in aumento. Diritti Toro ord. 15.550; Toro priv. 725; Montedison 1-1-74: 675.

BORSA CONTINUA: Fiat ord.: 1127, 1137, 1130, 1131; priv. 735, 737, 730, 715.

Titoli non quotati ufficialmente: Carlo Erba 5% per conto 1872 conv. 158; Città di Genova 7% 76,30; Magona 1973 7% conv. 123; Imi 8% lordo 43° 85,30.

Prezzi informativi delle valute estere raccolti fuori Borsa: sterlina oro vecchia 35.000-35.500; sterlina oro nuova 37.500-39.500; marengo svizzero 38.500-39.500; sterlina carta G.B. 1525-1565; dollaro Usa 630-643; marco germanico 278-281; franco svizzero 261-267; franco francese 148-153; oro fino 3700-3850; argento 110-120.

REDDITO FISSO A TORINO

	27-2	28-2
VALORI DI STATO		
Rendita 5%	98 —	96 —
Redimibile 3½%	100 —	100 —
Ricostruz. 3½%	86 —	86 —
»	95 20	95 20
Pr. R. 3% Trieste	91 —	91 —
Ref. Fond. 5%	93 10	93 10
Pr. R. 3% Tr. '54	91 —	91 —
Pr. Ed. Sc. 3% '87	83 —	82 —
»	168	81 —	82 —
»	169	83 —	85 —
»	265 70	85 —	85 —
»	77	85 —	85 —
»	73	85 —	85 —
B.T.N. 3% '74			
»	73	99 30	99 20
»	11	98 90	98 90
»	77	91 10	91 30
»	78	89 30	89 50
»	3½% 79	87 10	87 10
»	85	84 80	84 80
»	82	84 05	84 05
B.T.P. 7% '78		—	—
OBBLIGAZIONI			
ENEL 5% '67 I	79 —	78 —	
» » '65 II	80 50	80 50	
» » '66 I	77 80	78 —	
» » '66 II	78 50	78 50	
» » '67	77 —	77 —	
» » '68 I	78 40	78 40	
» » '68 II	78 —	78 50	
» » '69	78 —	78 50	
» 7½% '70	87 15	87 80	
» » '71	86 80	86 90	
» » '72 I	85 00	85 70	
» » '72 II	82 15	82 50	
» » '73	82 40	82 90	
» Europa 6%	89 80	89 80	
IRI 6% '54	82 80	82 80	
» » '61	80 50	80 60	
» Alfa 7% '70	82 —	82 —	
Isap 5½% '65	97 —	97 —	
» » '67	98 —	98 —	
Autostrade 6% '68 I	75 50	75 50	
» » '68 II	76 75	77 —	
» » '69	75 —	75 70	
» 7½% '71	84 —	84 50	
» » '72	82 50	82 80	
» » '73	83 50	83 80	
OO.PP. 5%	68 50	68 50	
» 5½%	71 10	71 10	
Viscosa	73 50	73 70	
» priv.	78 —	78 20	
» I.St. 7% '75	79 20	79 20	
» » »	78 30	78 30	
» » »	78 80	78 80	
» » »	77 80	77 50	
» » »	78 —	78 —	
» » »	78 50	78 —	
» » »	77 —	77 80	
» » »	78 —	78 —	
» Anas 6% '68	72 80	73 60	
» » 7% '72	78 20	78 30	

	27-2	28-2
OO.PP. Aur. 6% 3°	73 —	73 —
» » 7% 1°	77 —	77 50
» » » 2°	76 40	76 40
FF.SS. 6% '65 I	77 50	77 50
» » '65 II	76 75	76 75
» » '66 I	76 50	76 —
» » '66 II	75 50	75 50
» » '67	75 —	74 30
» » '68 I	74 30	74 30
» » '68 II	76 60	76 60
» » '69	75 60	75 60
» » '71	78 60	78 60
» » '72 I	78 70	78 70
» » '73 II	77 80	78 70
A.F.S. 6% '67	74 20	74 20
» » '68	73 —	73 —
» » '69	73 50	73 50
» 7½% '70	78 50	78 50
» » '71	82 30	82 30
» » '72 I	82 50	82 30
» » '73	83 —	83 —
F.Verde 6% Sp. 1°	78 50	78 50
» » » 2°	77 —	77 —
» » » 3°	76 90	76 50
» » » 4°	76 50	76 50
» » » 5°	75 —	75 —
» » » 6°	73 80	73 80
» » » 7°	73 50	73 50
» » » 8°	73 60	73 80
» 7½% I	80 —	80 —
» » II	79 —	79 —
Selm ven. 3½%	83 —	83 —
» 8%	79 60	78 —
» 7½% I	81 —	81 —
» » »	78 —	78 —
» » »	79 90	79 90
» » »	78 —	78 —
» » »	73 80	73 80
» » »	74 —	74 —
» » »	77 30	77 30
IMI 6% XXV	82 —	82 50
» » XXVI	76 10	76 10
» » XXVII	76 35	76 35
» 7½% XXVIII	81 20	81 20
» » XXIX	82 80	82 50
» » XXX	132 —	132 —
» » XXXI	93 80	93 50
» » XXXI op.	—	—
» » XXXII	85 —	85 —
» » XXXIII	82 50	83 —
» » XXXIII op.	91 40	91 40
» » XXXIV	80 —	80 —
» » XXXV	84 50	85 —
» » XXXVIII	80 80	80 80
» » XXXIX	79 60	79 60
» » XL	94 —	94 —
» » '64 I.V.	88 20	87 80
Eni Sud 6% '64 I°	91 —	91 —
Fiat 6% '57	96 80	96 80
Fiat 8½% '60	85 20	85 50
Olivetti 7½% '73 I	99 —	99 —
» » » II	95 60	93 60

	27-2	28-2
» 6½% '59	91 —	91 —
» 5½% '62	85 50	85 50
It. Gas 3½% '51	82 —	82 —
» » '62	86 —	86 —
Sip 6%	—	—
Viberti 7½% '59 I	92 —	92 —
» » II	98 —	98 —
Ferrara 7½% '56	103 —	103 —
RIV 5½%	70 —	70 —
Lancia 5½% '60	90 —	90 —
» » '62	84 —	84 —
Fonsi Alp.	94 —	94 —
Tocino-Savona 5½	83 —	84 —
Tr.G.S.Bern. 5½	77 25	77 25
Cart. It. 7% '48	—	81 —
» » '49	—	—
Immobil. 6% '54 I°	88 —	88 —
» » » II°	88 —	88 —
» » » 10°	88 —	88 —
» » » 11°	88 —	88 —
» » » 12°	85 50	85 50
» » » 13°	83 —	83 —
» » » 14°	83 —	83 —
» » » 15°	81 50	80 50
» » » 16°	81 50	81 50
» » » 17°	85 —	85 —
» » » 18°	82 85	82 —
» » » 19°	80 80	80 80
» » » 20°	80 50	80 50
» » » 21°	82 —	82 —
Torino 6% '52	83 50	85 50
» Aem 5½ '60	73 05	73 05
» » '62	75 —	75 —
S. Paolo 3%	87 —	87 —
» 6% conv.	78 25	78 25
» 6%	78 25	78 25
» O.P. 6% conv.	70 75	70 75
» »	76 75	76 75
Credito Fond. 3%	81 —	81 —
C.I.S. 7% '70	82 25	82 25
» » '71	79 50	79 50
» » '72	80 —	80 —
» » '73	75 —	75 —
C.F.Finn. V.A. 6%	77 25	78 25
OBBL. IN VALUTA ESTERA		
Eurof. 7½% ($)	70 —	70 —
OBBLIG. CONVERTIBILI		
Beni Imm. It. 7%	98 —	98 —
Imm. Roma 6%	155 —	158 —
IRI Stet. 7%	93 50	94 50
Rumianca 6%	91 70	91 70
Pirelli S.p.A. 5%	77 50	77 30
Mediobanca 6%	220 —	220 —
Alcd. Finanz. 7%	104 —	104 —
Med. C. Erba 7%	104 —	104 —
» Viscosa 7%	101 —	101 —
Metalli 6%	101 —	101 —
Liquigas 7½% '70	100 —	100 —
» » '72	98 —	98 —
» » '73	96 —	96 —

LE AZIONI A TORINO

	27-2	28-2
ALIMENTARI		
Alimont	3700	3700
Eridania	2130	2115
Florio	437	442
Motta	2275	2300
Romana Zuccheri	405	405
Venchi Unic	912	908
BANCARIE		
Banco Roma	18010	18000
Comit	19000	19100
Credito It.	2110	2060
Istituto Fondiario	21100	21125
Mediobanca	79400	78850
CEMENTI - CERAMICHE		
Ceramica Pozzi	1420	1420
Elecmit	1530	1530
Italcementi	4000	4030
Unicem	4780	4695
CHIMICI IDROCAR. GOMMA		
ANIC	1158	1158
Italgas	650	652
Liquigas	232 50	240
Liquigas priv.	173	173
Mira Lanza	30000	30150
Montedison	755	756
Monted. Genina	670	670
Pirelli	1335	1335
Pirrel	1045	1045
Rumianca	1660	1660
SAFFA	6100	6290
Schiapparelli	7650	7600
COMMERCIALI		
Rinascente	122	119
» priv.	64	62 75
Sifas Canave	3450	3450
IMMOBILIARI		
Beni Imm. It.	904	—
Beni Imm. It. priv.	610	608
Beni Stabili	5630	5640
Cond. Acqua Roma	735	735
Generale Imm.	440	409
Imm. Ass. Vittoria	7000	7000
Isvim	7250	7130
Risanamento	9850	9700
ASSICURATIVE		
Ass. Milano	14950	14900
» priv.	9740	9450
Ladras	1490	1455
Latina priv.	1205	1205
Generali	67650	67700
RAS	85750	84000
S.A.I.	13800	13500
Toro Ass.	18450	18150
Toro Ass. priv.	9570	9300
COMUNICAZIONI		
Alitalia priv.	2480	2480
Aeroitalia To-Mi	4750	4710
Fer. Cs.	405	398
Italcable	3140	3100
N.A.I.	3800	3800
SIP	1815	1805
Torino-Nord	128	128
FINANZIARIE		
Bastogi	1721	1697
Finelder	368	370
G.EMI	3000	3000
IFI priv.	2900	2850
IFI	10000	10000
Invest	3880	3790
La Centrale	12805	13350
Mittel	3750	3750
Piemonte Financ.	8310	8600
Pirelli & C.	1480	1465
Pirelli S.p.A.	860	850
S.A.R.O.M. fin.	2470	2470
S.I.F.A.	1523	1310
S.M.E.	1510	1510
SIRT	1950	1943
ELETTROTEC.		
M. Marelli priv.	660	660
Marelli & C.	700	650
Pan Elettr.	3340	3340
MECCANICI AUTOM.		
FIAT »	1138	—
» priv. »	750	—
Ceramenti	2315	2305
Gilardini	3780	3711
Kelvinator	285	286
Olivetti	1300	1315
» priv.	1030	1030
Westinghouse	3350	3350
SIDERURG. METALL.		
Dalmine	399 50	398
Ferrara & C.	1000	1000
Italsider	659	660
Metalli	3373	3310
Talco & Grafite	36000	36000
Terni	99	97
CARTARIE - EDITOR.		
Burgo ord.	15000	15000
» priv.	6750	6750
Cartiera Italiana	1150	1140
TESSILI		
Cot. Cantoni	11800	11500
Fisac	3000	2900
Lane Zegna	16000	17990
Montefibre	108 875	107
» priv.	172	173
Viscosa	1845	1817
» priv.	1335	1337
DIVERSE		
Acqua pot. TO	1305	1250
Cga	3790	3780
CIR	2470	2400
Paschetti	245	243
OBBL. CONV. A TERMINE		
Beni Im. Italia 7%	90 —	90 —
Im. Roma 6%	134 —	134 —
Pirelli 5%	76 —	76 —
Medlob. 8%	223 —	223 —
Med. Finanz. 7%	147 —	147 —
Med. C. Erba 7%	100 —	100 —
» Viscosa 7%	130 —	130 —
Metalli 6%	98 —	98 —
Liquigas 7½% '70	96 —	96 —
» » '72	96 —	96 —
» » '73	96 —	96 —

Titoli a contrattazione continua: ultimo prezzo fatto.

A MILANO

La settimana operativa in Borsa si è conclusa in un clima irregolare e, in pratica, con ristretti movimenti nei due sensi rispetto alla precedente chiusura. Il saliscendi dei prezzi è infatti proseguito tutta la mattinata; si è aperto più calmo segnando recuperi nel finale, ma molti valori hanno, per contro, registrato un andamento inverso.

Il complesso è prevalsa una nota calma su fondo resistente, considerando anche i normali alleggerimenti di fine settimana. Il listino, in complesso, ha registrato così i livelli più bassi della mattina, con delusi assestamenti. Dopoborsa più calmo. Reddito fisso attivo con alterna prevalenza della domanda e dell'offerta.

Ecco alcuni prezzi: Generali 67.200, 67.000 (dopo Borsa 66.900); Fiat 1125, 1130; Montedison 750, 755, 756; Viscosa 1820, 1830, 1825; Olivetti priv. 1091; Toro 18 mila 200; Sai 13.600; Ifi pr. 2810.

Ecco le quotazioni odierne di Milano elencate in ordine alfabetico.

Abeille 17.900; Aedes 3385; Alleanza 33.750; Anfiata 1900; Anic 1150; Assicurazr. 168.000; Bastogi 1690; B.co Roma 18.000; Beni Stabili 5670; Binda 6485; Breda 2720; Brioschi 80.1000; Burgo 14.900; Caffaro 380; Cantoni 11.500; Carlo Erba pr. 4370; Carlo Erba 2795; Cascami 7250; Cementir 1900.

Cga 3695; Cdge 1770; Comit 18.010; Comp. Milano ex. 14.800; Comp. Milano pr. 9350; Comp. Toro or. 18.200; Comp. Toro pr. 9410; Cond. Acqua 1265; Credit 2082; Cucirini 6390; Dalmine 409; De Ferrari 2143; Donzelli 1674; E. Marelli 686; Eridania 7112; Ermit 1301; Fabi pr. 1009; Falk pr. 5180.

Finmare 180; Finsider 374; Fisac 2845; Fond. Incendio 15.990; Fond. Vita 28.200; Gavardo 2010; Generalfin 1093; Generali 67.000; Gim 2851; Ginori 384; Ifi 10.550; Imm. Roma 410; Iniziativa 5600; Interbanca 21.350; Invest 2830; Italcable 3010; Italcementi 28.005.

Italgas 644; Italsider 660; La Centrale 12.651; Lanerossi 2485; Lepetit ord. 12.740; Lepetit pr. 12.940; Linificio 724; Liquigas 349.75; Magneti M. 668; Mediobanca 78.000; Metalli 2795; Mira Lanza 30.300; Mittel 3780; Montedison 755; Montefibre or. 106,25; Montefibre pr. 170; Motta 2305.

Nebiolo 285; Nord Milano 4390; Olcese 430; Olivetti or. 1315; Olivetti pr. 1031; Pacchetti 243; Pertusola 4001; Pierrel 1355; Pirelli e C. 1480; Ponti or. 1390; Rinascente or. 120,12; Rinascente pr. 83,62; Risanamento 9600; Romana Zuc. or. 180; Romana Zuc. pr. 585; Rotondi 122.600; Rumianca 1670.

Saffa 6338; Sai 13.600; Saromi 2260; Sicle 1500; Sifas 3600; Sip 1800; Snia 1530; Stampati 6760; Standa 11.460; Stet 1940; Tecnomasio 269; Terni 91; Tilsna 648; Tosi Franco 8750; Viscosa or. 1825; Viscosa pr. 1226; Westinghouse 3380.

A GENOVA

La settimana si è conclusa con una riunione del mercato azionario debole e con scambi molto ridotti. Con leggero denaro il reddito fisso ma povero di contrattazioni. Centrale 12.630; Generali 67.300; Ina 83.500; Meridionali 1700; Nai 5800; Viscosa ordinarie 1838; Viscosa privilegiate 1230; Finsider 370; Italsider 652; Fiat ordinarie 1140; Fiat privilegiate 745; Sip 1795.

Cristianamente è mancato all'affetto dei suoi cari

Plinio Mazzoleni

Addolorati ne annunciano la morte la moglie **Maria Grazia** coi figli **Dario, Daniela, Debora, Danilo**, i cari nipotini **Angelo**, la sorella **Marisa**, **Rosanna, Rosy, Betty** con mariti, i fratelli **Giovanni, Gabriele** con mogli e tutti i cari nipotini. Un particolare ringraziamento al prof. Calcinotto, prof. Pomarenzova, prof. Angiolo, dott. Sartoro, dott. Ferreri, dott. Marchetti, dott. Bormioli, dott. Rampolla, suor Lina e a tutto il personale del reparto. I funerali avranno luogo sabato alle ore 10,15 alla parrocchia SS. Pietro e Paolo (piazza Saluzzo) dal proseguirà per Costa Valle Imagna (Bergamo).
— Torino, 1 marzo 1975.

Famiglia Grisoni e Mazzoleni prendono parte al dolore di Maria Grazia.

Partecipano all'immenso dolore gli zii e cugini Amerio e Capra; famiglie Quaglia e parenti tutti.

Carlo, Carla, Bruno e Luisa Braga si uniscono al lutto di Gabriella per la perdita del caro

Plinio Mazzoleni

— Torino, 1 marzo 1975.

Elisa e Paolo Schievina si uniscono al dolore di Giovanni per la perdita del caro fratello

Plinio Mazzoleni

— Torino, 1 marzo 1975.

Giovinia Nobiati partecipa al dolore di Rosanna e Giorgio per la perdita del caro

Plinio Mazzoleni

— Torino, 1 marzo 1975.

Famiglia Vergine prende parte al grande dolore di Betty e Camillo per la perdita del caro

Plinio Mazzoleni

— Torino, 1 marzo 1975.

Giuliana e Gianmarie Mazzola profondamente commossi partecipano al dolore.

La zia Maria e i cugini addolorati partecipano al lutto per la scomparsa del caro PLINIO.
— Novara, 27 febbraio 1975.

Precedono parte al grande dolore di Betty e Camillo gli amici:
Mauro e Romolo Bianco
Pina e Beppe Carnazzo
Marilena e Carlo Demarchi
Eugenio e Romano Mollaio.

Le famiglie Morat e Scagnino prendono viva parte al dolore di Rina, Cesco e della famiglia Mazzoleni.

Anna e Francesco Malvasa
Francesco e Gemma Tabasso
Pier Giuseppe Cagnoni
prendono viva parte al dolore dell'amico Gianni per la morte del fratello PLINIO.

Gigi Anna Larissa
Fernanda Mallia Demarchi
si uniscono al dolore dei cari amici Mazzoleni.

Rino Sarzoglio e Orlando Friani partecipano al dolore per la scomparsa del caro PLINIO.

Gianni Zucchi e famiglia partecipano con commosso affetto al grave lutto che ha colpito i suoi cari.

Partecipano al grande dolore di Rina e famiglia gli amici:
Alberto Nella Ferrero
Giorgio Americo Cavallaro
Marisa Civelli
Mauro Franco Sgarbi
Paolo Rosetta Verga

Improvvisamente è mancata ai suoi cari in Moncalvo

Rina Meriani Cavarero

A funerali avvenuti l'annunciano il marito **Giovanni**; il figlio Ottilio con la moglie **Franca Ferrero** ed i piccoli Paolino e Ottavino, fratelli, cognati e parenti. La piccola salma è partita per il Cimitero Comunale di corso Novara.
— Torino, 27 febbraio 1975.

Si uniscono al dolore amiche ed amici e tutti coloro che le sono stati vicini.

Famiglie Vigna, Gerbi, Ferrero, Bonino, Ribotta partecipano al dolore del dott. Meriani e famiglia.

Paola e Hilde Marinelli con consegna di Lorgnette, partecipano al lutto del dott. Ottilio Meriani e famiglia.

Si uniscono al cordoglio dei familiari:
Gianluca e Paoli Maestro
Raffaella e Maria Emiliano
Carlo Bracco.
— Mondovì, 24 febbraio 1975.

Munita dei conforti religiosi è mancata in all'affetto dei suoi cari

Mary Berta ved. Occhetti

La piangono i figli **Cleila** col marito **Giorgio Quaglino** e figli **Andrea, Catia, Alessandro; Piero** con la moglie **Carla Carbonaro** e figlie **Laura, Anna, Paola; Giorgio, Mario, Alberto** e **Franco**; nipoti, pronipoti, cognati, parenti tutti e la fedele aiuta **Bice**. I funerali avranno luogo oggi 28 corrente alle ore 14,30 dalla parrocchia Porta Nuova. Un grazie particolare al professor Angelo Mussoro ed a quanti l'hanno amorevolmente assistita.
— Torino, Via Rosolani 22
25 febbraio 1975.

I Soci della **Riserva Borgiana** si uniscono nel silenzio al dolore del dottor Giorgio Occhetti per la perdita della mamma

Mary Berta ved. Occhetti

— Torino, 27 febbraio 1975.

Il dottor Sergio Avena e il dottor Sergio Clemente partecipano con profondo cordoglio al lutto della famiglia Occhetti.

Condomini Unzii e Ferrocale Rocks Torino Dora prendono viva parte al lutto della famiglia Occhetti per la perdita della cara mamma signora

Mary Berta ved. Occhetti

— Torino, 27 febbraio 1975.

E' mancata improvvisamente l'amica buona di

Adriana Mancastroppa ved. Puci

Lo annunciano la figlia Anna; il genero **Silvio Fiori**; l'ingegner **Mondi** nella sua qualità di amministratore della **Fisa**, il cognato **Pepe**, il nipote **Gianfranco**, parenti tutti. I funerali avranno luogo sabato 1 marzo, alle ore 10,15 della cappella di via Chiabrera 31 dove la cara salma, proveniente per il Cimitero Comunale di corso Novara.
— Torino, 27 febbraio 1975.

Si uniscono al dolore amiche ed amici e tutti coloro che le sono stati vicini.

Famiglie Cavaglià e Bonino partecipano al grande dolore di Giovanni per la perdita della cara mamma

Rina Cavarero in Meriani

— Torino, 28 febbraio 1975.

Il Consiglio di Amministrazione della Internazionale Holding FIAT S.p.A. di Sauzeo, Collaboratori e [illegible] tutti, partecipano con profondo cordoglio al lutto che ha colpito il direttore dott. Giulio Meriani per la scomparsa della cara mamma signora

Rina Cavarero in Meriani

— Torino, 28 febbraio 1975.

Nonni, Margherita, Domenico e Cesare Ribola partecipano al lutto del dott. Meriani e famiglia.

Paola e Hilde Marinelli con consegna di Lorgnette, partecipano al lutto del dott. Giulio Meriani e famiglia.

Si uniscono al cordoglio dei familiari:
Gianluca e Paoli Maestro
Raffaella e Maria Emiliano
Carlo Bracco.
— Mondovì, 24 febbraio 1975.

Munita dei conforti religiosi è mancata all'affetto dei suoi cari

Mary Berta ved. Occhetti

La piangono i figli **Cleila** col marito **Giorgio Quaglino** e figli **Andrea, Catia, Alessandro; Piero** con la moglie **Carla Carbonaro** e figlie **Laura, Anna, Paola; Giorgio, Mario, Alberto** e **Franco**; nipoti, pronipoti, cognati, parenti tutti e la fedele aiuta **Bice**. I funerali avranno luogo oggi 28 corrente alle ore 14,30 dalla parrocchia Porta Nuova. Un grazie particolare al professor Angelo Mussoro ed a quanti l'hanno amorevolmente assistita.
— Torino, Via Rosolani 22
25 febbraio 1975.

I Soci della **Riserva Borgiana** si uniscono nel silenzio al dolore del dottor Giorgio Occhetti per la perdita della mamma

Mary Berta ved. Occhetti

— Torino, 27 febbraio 1975.

Il dottor Sergio Avena e il dottor Sergio Clemente partecipano con profondo cordoglio al lutto della famiglia Occhetti per la perdita della cara mamma signora

Mary Berta ved. Occhetti

— Torino, 27 febbraio 1975.

E' mancata improvvisamente l'amica buona di

Adriana Mancastroppa ved. Puci

Lo annunciano la figlia Anna; il genero **Silvio Fiori**; l'ingegner **Mondi** nella sua qualità di amministratore della **Fisa**, il cognato **Pepe**, il nipote **Gianfranco**, parenti tutti. I funerali avranno luogo sabato 1 marzo, alle ore 10,15 della cappella di via Chiabrera 31 dove la cara salma, proveniente per il Cimitero Comunale di corso Novara.
— Torino, 27 febbraio 1975.

Si uniscono al dolore amiche ed amici e tutti coloro che le sono stati vicini.

Famiglie Vergnano e famiglie sono vicini al cugino per la dolorosa scomparsa della

Caterina Aloi ved. Olivero

— Chieri, 27 febbraio 1975.

Dopo una vita dedicata alla famiglie ed al lavoro è serenamente mancato all'affetto dei suoi cari il

DOTT. ING.

Giulio Gentile

L'annunciano addolorati le mogli Carmen Rabbia, i figli Maria Luisa, Claudia, Carlo, Luigi, le sorelle, il fratello e i parenti tutti. Le esequie avranno luogo sabato 1° marzo alle ore 10,30 nella Parrocchia di Cristo Nazareno in Torino, e domenica 2 marzo alle ore 15 in Donga (Cuneo), dove la salma verrà tumulata.
— Torino, 27 febbraio 1975.

Cristianamente è mancato all'affetto dei suoi cari

Giuseppe Clerici

ostiere FIAT

Ne danno il doloroso annuncio: la moglie Maria Vecchiere, i figli con le rispettive famiglie e parenti tutti. Funerali oggi ore 8,45 da abitazione Stallonetto (via Sollerino).
— Torino, 28 febbraio 1975.

Si uniscono al dolore dei familiari in sorella Cecilia col marito

ECONOMICI

19 Vendita alloggi

(Continua da pag. 13)

AREA 5 ogni giorno propone un affare. **CHIERI** alloggio 2 camere tinello servizi vende 11 milioni mutuo allarlani. Telefonare 939.081.

AREA 1 ogni giorno propone un affare: libero via Ferrara camera cucina servizi terrazzo ascensore 14 milioni. Telefonare 831.061.

AREA 2 ogni giorno propone un affare: libero mini alloggio arredato tutti i servizi vendesi 8 milioni 300 mila, dilazioni. Telefonare 831 061.

ASSOLUTAMENTE conveniente via Alassio vicino piazza Galimberti recente due camere cucina bagno sufficienti 5 milioni 500 mila all'acquisto. Union Case 549.177.

ATTICO 4 camere soggiorno cucinino bagno recente costruzione libero vendesi corso Umbria. Telefonare 390.448 Immobiliare Consorzi.

BARRIERA Milano, libero appartamento 2 camere tinello cucinino ripostiglio comfort lire 22 milioni. dilazioni. L'Immobiliare, 803.868.

BARRIERA Milano, libero recente appartamento: camera tinello comfort lire 13 milioni 500 mila compreso mutuo. L'Immobiliare, 803.868.

BARRIERA Milano via Stramboino, 4 alloggi liberi camera cucinetta bagno, 4 cabine tinello servizi. Tecnoimmobili 512.562.

BEINASCO in stabile recente appartamenti 1-2 camere tinello cucinino completo da lire 10 milioni 200 mila. L'Immobiliare, 540.4242.

BORGARO Torinese: bellissimo elegante nuovo (rustico giugno 75) camere, tinello, cucinotto, servizi, 14 milioni 800 mila compreso mutuo e dilazioni. Capello 332.780.

BORGO San Paolo corso Lione 46, maestoso ascensori 3 camere cucina ingresso bagno terrazzo 13 milioni 500 mila, facilitazioni. Ipi, 537.068.

CASA in zona Falchera vendiamo in blocco composta dei seguenti alloggi: 3 camere servizi, alloggetto 2 camere servizi, piano mansardabile, 3 negozi, 4 box, cantinato. Gli alloggi e i negozi sono liberi, lire 63 milioni. agevolazioni. Capoluogo 549.254 - 535.597 - 531.310.

«CASAPIU'» causa trasferimento proprietario vende signorile in signorilissimo stabile corso Trapani adiacente corso Peschiera 3 camere tinello bagno 22 milioni 900 mila. valutasi box posteggio compresi. Telefonare 748.857 - 747.304.

CASETTA a Pecetto libera subito 3 camere servizi box 3 posti giardino 800 mq lire 33 milioni 500 mila. L'Immobiliare, 540.4242.

CASETTA indipendente arredata zona Cenisia 6 camere terreno mq 410 mila vendesi come mobili 31 milioni. Telefonare 390.839.

CASETTA nuova 5 km Moncalieri 3 camere cucina bagno terreno garage 2 auto vendesi 9 milioni più 4 milioni 500 mila mutuo dilazioni. Telefonare 599.247.

CASETTA sud lire 6 camere, doppi servizi stalle, tinaia, box, frutteto mq 6500 vendesi 32 milioni. Telefonare Vecchio 500.819.

CENTRALE libero subito appartamento: salone 3 camere cucina servizi lire 20 milioni 700 mila. dilazioni. L'Immobiliare, 803.868.

CENTRO SANTA RITA appartamento signorile abitabile subito piano quinto, 2 camere soggiorno cucinetta servizi. Casablanca, 535.397 - 548.254 - 531.310.

CHIERI signorile, in costruzione: 3 camere cucina ripostigli box, lire 23 milioni 300 mila, dilazioni. L'Immobiliare, 540.4242.

CHIERI via Grandi 1-3, finalissime stabile recente costruzione, con appartamenti in parte liberi, eventualmente abbinabili: camera tinello cucinino da lire 8 milioni 600 mila; 2 camere tinello cucinino da lire 9 milioni 400 mila; mutuo e dilazioni. Nostro personale sul posto. Gabetti 5762.

CONSEGNA immediata signorili appartamenti Rosario Torinese via Cirié ang. via Svizzera, massimo comfort: 3 camere cucina doppi servizi da 20 milioni 800 mila, box da 2 milioni 300 mila, mutuo. Informazioni tpi 537.066.

CORSO Cosenza 49 libero vendesi appartamento 3 camere cucina servizi tetto unico cede eccezionale signorile. Telefonare 344.131 ore ufficio.

CORSO Duca 72, 2 camere cucina bagno cantina ripost. ascensore e riscaldamento centrale lire 10 milioni 200 mila. Gabetti 5767.

CORSO Firenze 19 vendiamo ultimi alloggi tre quattro camere e servizi. Ricapiti portineria o interfonare 515.561.

CORSO Giulio Cesare 158, appartamento di 2 camere cucina servizi lire 9 milioni 900 mila. Gabetti 5767.

CORSO Lecce appartamento: camera cucina servizi interessantissimo lire 9 milioni, dilazioni. L'Immobiliare, 803.868.

CORSO Marconi, appartamento ristrutturato: soggiorno 3 camere cucina confort, giardino privata 24 milioni. L'Immobiliare 803.868.

CORSO MONTECUCCO zona residenziale costruzione recente signorile appartamento piano alto, camera soggiorno cucinino servizi 16 milioni 200 mila, agevolazioni. Casablanca, 549.254 - 535.597.

CORSO Orbassano liberi signorili 77 cambi: 2 camere cucina comfort lire 20 milioni 900 mila compreso mutuo. L'Immobiliare, 907.868.

CORSO Palermo 46 in stabile ristrutturato con ascensore 2-3-4 vani da 4 milioni 500 mila a 11 milioni mezzo mutuo. Centrocasa 748.415.

CORSO Regio Parco libero cantina 3 camere bagno 4 milioni 800 mila. Occasionissima.

CASALEGNO & C.
corso Regina Margherita 7, 885.962 - 852.904.

CORSO Regina Margherita libero appartamento ristrutturato camera cucina servizi lire 10 milioni 900 mila, dilazioni. L'Immobiliare, 803.868.

CORSO Sicilia angolo via Villa Glori, vendiamo ultimi appartamenti: 3 vani e servizi lire 4 milioni 800 mila; 4 vani e servizi lire 5 milioni 900 mila; 2 camere tinello salotto bagno lire 9 milioni; maggiorini a partire da mq 100 ca. Personale sul posto. Gabetti 5767.

CORSO Svizzera, conveniente appartamento camera tinello cucinino comforto lire 4 milioni 600 mila, dilazioni. L'Immobiliare, 803.868.

CORSO Toscana 135 vendiamo ultimi alloggi 2-3 camere servizi box, mutuo, rateazioni, Rivolgersi in cantiere.

CORSO Trapani appartamenti 2 camere cucina servizi lire 9 milioni 800 mila, dilazioni. L'Immobiliare, 803.868.

CORSO Unione Sovietica libero signorile recente, salottino 2 camere cucinetta lire 27 milioni 800 mila. L'Immobiliare, 803.868.

CRESCENTINO Edil-Residence vende liberi nuovissimo stupendi 2 camere cucina bagno box mobi lire 21 milioni 900 mila inclusa arredo 8 milioni dilazioni. Telefonare 857.339 - 950.8478.

CROCETTA libero, subito, alloggetto 3 camere cucina grande servizi 28 milioni dilazionabili. Occasione! Casablanca, 549.254 - 535.597.

CROCETTA alloggio 2 camere, cucina bagno 14 milioni dilazionabili. Occasione!

CASALEGNO & C.
corso Regina Margherita 7, 885.962 - 852.904.

CROCETTA libera, signorile: 2 camere tinello cucinino riservati lire 16 milioni 800 mila più lire 5 milioni mutuo. L'Immobiliare, 803.868.

ECCEZIONALE
piano appartamento zona residenziale via Duchi Aosta in stabile di prestigio, costruzione eccezionale cedesi soggiorno tinello cucinino servizi 28 milioni più agevolazioni. Casablanca, 549.254 - 535.597 - 531.310.

EDIL RESIDENCE
alla corso Montecucco vendesi libero recente costruzione 3 camere cucina doppi servizi e ripostigli lire 49 milioni 700 mila compreso mutuo condizioni dilazioni. Telefonare 812.530.

FIAT Ristrutturi completi appartamenti camera tinello cucinino servizi, monocamera e mezzi seguito offrasi vino 12 anni vita, ascensore dilazioni. Telefonare 544.249 ore ufficio.

FRAZIONIAMO
in corso Vercelli 238, recenti appartamenti signorili 1-2 camere, tinello, ripostiglio, terrazzo da L. 9 milioni 900 mila. Personale sul posto. L'Immobiliare 803.868.

GIARDINI Reali, libero appartamento 3 camere cucina accessori lire 24 milioni compresso mutuo. L'Immobiliare, 803.868.

INVESTITE bene i Vostri risparmi, via Cenisi 126-128, una costruzione recente, eccezionale rivalutamento: camera tinello cucinino bagno, 9 milioni 300 mila, unico locale 30 mq in contanti; 2 camere tinello cucinino bagno, 11 milioni 800 mila, unico locale 30 mq in contanti. Per il restante 20% non fatevi problemi, possiamo facilitarvi l'acquisto con mutui ventennali o con piccoli di minor durata e condizioni realmente Union Case. 549.177.

LEEMANN libera in palazzina nuova signorile infinitamente sole sulla collina ala lire 24 milioni 300 mila. L'Immobiliare, 803.868.

LIBERA subito, Crocetta ripostamento recente 3 camere doppi servizi 30 milioni trattabili. Immobiliare Consorzi.

LIBERO corso Agnelli: entrata, cucina, cantina, servizio; secondo piano 1. 7 milioni 300 mila dilazionabili. Schiavi Immobili 833.338.

LIBERO a Lucento, signorile appartamento: camera tinello cucinino confort lire 11 milioni 800 mila, dilazioni. L'Immobiliare, 803.868.

LIBERO corso Lombardia 3 camere ripostiglio servizi 31 milioni mezzo mutuo e facilitazioni. Telefonare 337.213 - 519.280.

LIBERO luogo Barcaccia, signorile recentissimi saloni 3 camere cucina bi-servizi mutuo. L'Immobiliare, 803.868.

LIBERO ripostiglio corso Telesio, recentissimo 2 camere tinello, vendesi 18 milioni 500 mila mezzo mutuo. Telefonare 746.089.

LIBERO
luogo Orbassano vista meravigliosa recentissima 3 camere cucina servizi 35 milioni dilazionabili. Casablanca, 549.254 - 535.597.

LIBERO corso Toscana camere tinello bagni 13 milioni 700 mila dilazionabili, occasione!

CASALEGNO & C.
corso Regina Margherita 7, 885.962 - 852.904.

LIBERO subito Aeronautica, appartamento: 2 camere cucina comfort, lire 14 milioni 500 mila, dilazioni. L'Immobiliare, 803.868.

LIBERO zona Stadio 3 vani ingressi, vendo a privato con altri alloggi in Torino. Telefonare 483.253.

LIBERO Moncalieri splendida 2 camere cucina doppi servizi 30% milione ventisette mesi fondiario dilazioni.

CASALEGNO & C.
corso Regina Margherita 7, 885.962 - 852.904.

LIBERO vendesi corso Cincinna 3 camere tinello cucinino servizi milanin piano casa recentissima e signorile, mutuo e dilazioni. Telefonare 547.119 ore ufficio.

LIBERO zona Parella piano rialzato appartamento 4 vani ascensore piano stabile piano terra mq 60 lire 18 milioni dilazioni. Telefonare 539.443 ore ufficio.

LIBERO sulla Vallette via Belly Perrino 9-11 4 camere cucina bagno cantina box lire 18 milioni. Gabetti 5767.

LINGOTTO libera appartamenti recenti camere tinello cucinino comforts, lire 14 milioni 500 mila compreso mutuo. L'Immobiliare, 803.868.

NICHELINO libero grandioso camera tinello servizi, 53 milioni. Trojanone, 519.518.

MADONNA Campagna, recente signorile: camera cucina servizi comfort, lire 10 milioni 800 mila, dilazioni. L'Immobiliare, 803.868.

MIRAFIORE appartamento conveniente: camere tinello cucinino servizi 31 milioni 800 mila, dilazioni. L'Immobiliare, 803.868.

MONCALIERI liberi in stabile nuovo signorile 1-2 camere tinello cucinino box da lire 17 milioni 400 mila. L'Immobiliare, 540.4242.

MONDOCAMERA Airasca condominio elegante piano terzo vendesi 7 milioni 200 mila rusta mutui 1 milione 200 mila. Telefonare 910.364.

NICHELINO via Monte Bianco e piazza Cassiodoro salone in recente costruzione terzo ascensore camera tinello cucinino bagno 2 milioni all'acquisto 4 milioni 800 mila mutuo fondiario dilazioni. Union Case 549.777.

MONOCAMERA S. Rita libera recente costruzione con cucinino e ripostiglio lire 10 milioni 900 mila, dilazioni. L'Immobiliare, 803.868.

NICHELINO via del Cacciatori 77, recente costruzione: camera tinello cucinino bagno cantina box 4 milioni 200 mila. Gabetti 5767.

OCCASIONE vendesi zona piazza Bengasi causa trasferimento alloggio 3 vani servizi box mansarda. Telefonare 668.982.

OCCASIONISSIMA causa pronto realizzo vendo alloggio zona piazza Bengasi 3 vani box servizi. Telefonare 667.221.

PARCO Ruffini, via Santa Maria Maddalena dal n. 76 al n. 90 fronteggia stabile recente costruzione: meravigliosi con cucinino e bagno; camera tinello cucinino e bagno; 2 camere tinello cucinino e bagno. Gabetti 5767. Personale sul posto.

PARELLA
elegantissimo soggiorno cucina servizi 14 milioni 900 mila. agevolazioni. Casa-Unione, 549.254

PIAZZA Campanella appartamento ingresso salone soggiorno camera cucinetta servizi lire 7 milioni 200 mila, L'Immobiliare, 803.868.

PIAZZA Rivoli libero subito appartamento: 3 camere cucina servizi lire 15 milioni. dilazioni. L'Immobiliare, 803.868.

PIAZZALE Pula 39 recentissimi splendidi 1-2 camere tinello da 7 milioni a 21 milioni 500 mila mezzo mutuo al 5%. Centrocasa 748.473.

PIOSSASCO str. Torino 17 ca 21, recente costruzione: 2 camere cucina bagno libero in proprietà mq 40 ca. lire 10 milioni 900 mila; 3 camere cucina bagno giardino in proprietà mq 40 ca. lire 14 milioni 400 mila. Gabetti 5767.

PREZZI interessantissimi S. Rita via Cigna 5, massimo confort: 3 camere tinello cucinino bagno 11 milioni 700 mila, facilitazioni. Ipi 537.066.

REGIO Parco corso Verona 30 bis, recente costruzione, splendido piano moderno composto di 6 elementi servizi e ascensore lire 375 mila. Telefonare 871.642 ore pasti.

RIVA di Chieri vendo appartamenti da 1-4 vani anche casa 30% mutuo e ampie dilazioni. Telefonare 472.671.

RIVOLI
zona Municipio recentissimo appartamento adatto studio 4 camere grande ingresso servizi 21 milioni mezzo mutuo. Telefonare 900.7129.

RUSTICO panoramico cedesi porzione abit. 3 camere cucina bagno, 300 mt. frutteto, vendo. Telefonare 380.507.

S. PAOLO libero appartamento ristrutturato: camere tinello cucinino semiarredato lire 10 milioni 200 mila, dilazioni. L'Immobiliare, 803.868.

S. RITA appartamento presso corrispondenza camera cucina salti completa L. 10 milioni 800.000. dilazioni. L'Immobiliare, 803.868.

SALENCINO 2 camere, cucina, doppi servizi, Modernissimo, libero. Privato vende 24 milioni, mutuo 8%. Residenza Primavera, via Torino 17, Saluzzo, telefono 551.874.

SETTIMO (To) alloggio camere tinello libere 11 milioni, mutuo fondiario dilazioni.

CASALEGNO & C.
corso Regina Margherita 7, 885.962 - 852.904.

SUSA casa libera piano terra: camera tinello servizi; piano primo: 3 camere, piano secondo: 2 camere soffitte cantina 4 milioni 500 mila contanti 3 milioni 500 mila dilazionabili.

CASALEGNO & C.
corso Regina Margherita 7, 885.962 - 852.904.

TROFARELLO in palazzina recente: 2 camere tinello comforts box lire 12 milioni 750 mila più lire 5 milioni 150 mila mutuo. L'Immobiliare, 540.4242.

VIA Bassignani, 2 camere tinello bagno 13 milioni personalizzata.

CASALEGNO & C.
corso Regina Margherita 7, 885.962 - 852.904.

VIA Borgaro appartamenti appena ristrutturati 1-2 camere cucina bagno da L. 7 milioni.

CASALEGNO & C.
corso Regina Margherita 7, 885.962 - 852.904.

VIA Buenos Aires 32, appartamento di 4 camere cucina ingresso bagno cantina lire 7 milioni. Gabetti 5767.

VIA della Vittoria 14-16 quarzoli camera cucina da 6 milioni 400 mila a 7 milioni 300 mila sufficienza 30% contanti. Centrocasa 748.473.

VIA M. Copino, 2 camere tinello bagno 11 milioni 500 mila dilazionabili. Occasione!

CASALEGNO & C.
corso Regina Margherita 7, 885.962 - 852.904.

VILLA a Baldissero 14 km del centro, nuova con soggiorno 3 camere cucina 2 bagni taverna lavanderia angolo box 99 milioni 500 mila compreso mutuo fondiario. Telefonare 381.735.

VILLA a Cumiana unifamiliare libera signorile posizione tranquilla con terreno mq 3000 L'Immobiliare, 540.4242.

VILLA a Rivoli residenziale libera con 2 alloggi di salone 4 camere ripostigli garage mansarda e terreno mq 1100. L'Immobiliare, 540.4242.

VILLA precollinare a 300 metri dalla Madonna del Pilone, terreno 3765 metri. Lire 115 milioni. Rebaioli Immobili, corso Massimo d'Azeglio 60.

VILLA libera nuova Venolengo (To) piano seguente: ripresa per 10 mesi: piano primo: salone 3 camere tinello bagno: piano secondo: mansarde mq 150 con servizi, contratti, 30% milione contanti, dilazioni.

CASALEGNO & C.
corso Regina Margherita 7, 885.962 - 852.904.

VILLETTA a Brusnengo libera recente composta: salone 6 camere servizi terreno box e parco. L'Immobiliare, 540.4242.

VILLETTA
zona Stura, prefabbricata, composta da: ingresso cucinetta camera e cameretta terrazzetta garage cantina mq 1000 terreno lire 29 milioni. Casablanca, 549.254 - 535.597.

VINOVO libera in palazzina nuova signorile 3 camere cucina servizi giardino box lire 23 milioni 800 mila. L'Immobiliare, 540.4242.

ZONA Fiorenzo via Digione 7 eccezionali 1 camera cucina servizio da 4 milioni 200 mila anche libero subito; 4 camere cucina servizio 23 milioni 300 mila; 3 camere cucina servizio da 16 milioni, facilitazioni, Ipi, 537.066.

ZONA Orbassano Rivolta vendesi villetta unifamiliare 2 appartamenti 10 camere con box 3 auto e cantina mq 1000 di terreno libera subito lire 68 milioni mutuo e dilazioni. Telefonare 347.104 ore ufficio.

100.000 reddito mensile acquistando milionari appartamenti completamente arredati mutuo. Visita cantiere: corso Taranto 170 angolo via Cumia, 9-12 / 14, 16-17.30.

20 Domande affitto

A. CERCASI alloggio 3-5 camere servizi zona Borgo Rivella Regio Parco da comprare, preferite Semeria e mercati. Telefonare 757.294.

A 4 cantieri piemontesi impiegati referenziatissimi abbisogna alloggio qualunque zona centrosocrosa. Telefonare 760.899 - 538.122.

ABBISOGNA alloggio vuoto o semivuoto, qualunque zona; massimo serietà. Telefonare 779.733 - 779.536. Agenzia Rubiolo.

CAUZIONANDO massimo rilevando case ripost affittacamere alloggiatrice. Telefonare ore pasti, 447.758.

DIRIGENTE sanitario referenziatissimo cerca alloggio 3 camere servizi signorile zona centrale. Telefonare 547.300.

FERROVIERE prossimo sposo referenziato cerca alloggio da affittare vuoto o semivuoto con servizio in Torino. Telefonare 745.016.

NICERCHIAMO in affitto appartamento qualsiasi dimensione e zona

CASALEGNO & C.
corso Regina Margherita 7, 885.962 - 852.904.

21 Offerte affitto

A. AMMOBILITATO anche periodi brevi affittasi a referenziato. Amministrazione, corso Re Umberto, telefono 518.596.

A prossimi sposi affittasi in zona Portici 2 camere riscaldo termo bagno 50 mila più spese. Telefonare 699.3167.

A 35.000 55.000 70.000 90.000 affitto alloggi a referenziati, stessa casa, zona S. Rita. Agenzia Cumbo, via Novelli 14, telefono 558.976.

ABBIAMO alloggio signorile, villetta o ammobiliato. Cumbo al centro. Agenzia Rubiolo, corso Francia 124, telefono 751.526.

APPITTANSI a prossimi sposi camera tinello e servizi. 55.000; 2 camere tinello e servizi 95.000, stessa casa. Telefonare 210.0565 - 515.971.

APPITTASI a prossimi sposi referenziati 2 camere tinello cucinino servizi lire 80 mila Valverde. Telefonare 309.3038 mobilificio.

APPITTASI a S. Rita per prossimi sposi camera tinello cucinino servizi lire 90 mila libero. Telefonare 545.837 ammobiliato.

APPITTASI a referenziati alloggetto ammobiliato camera cucinetta salt. servizi lire 70 mila mensili. Telefonare 831.081.

APPITTASI alloggio ammobiliato zona centrale. Telefonare 590.448 immobiliare Giacomini.

APPITTASI mansarda ammobiliata soggiorno camera servizi 4ra piani-a-terra via G. Reni. Telefonare 319.856.

APPITTASI miniappartamento arredato, 130 mila più spese. Telefonare 650.913).

AMMOBILIATO affitto con abitazione a piani-a-terra a referenziato. Telefonare 737.264.

NUOVISSIMI moderni piedi a terra mono bilocali affittasi completamente arredati modernissimi, vicino centro corso Taranto 170 angolo via Cumia, dalle 9 alle 12 e dalle 14,30 alle 17,30.

PIED-A-TERRE arredato composto affittasi, anche periodi brevi, riservatissimo. Telefonare 387.033 - 387.283. Agenzia.

SANTA Rita affittasi a referenziati salotto camere tinello cucinino bagno. Giaveno, via Mercantini 3.

VOLVERA in palazzina nuova signorile con giardino alloggio di salottino 3 camere servizi 65 mila mensili. Telefonare 908.3129.

ZONA Stazione libero ilm quarto affittasi a prossimi sposi camera tinello servizi 45 mila. Telefonare 482.703 ammobiliato.

46.000 mensili affittasi alloggetto moderno camera tinello cucinino terzo bagno a prossimi sposi. Telefonare 340.898.

22 Traslochi

AUTOTRASLOCHI accurati prezzi modici, smontaggio e rimontaggio mobili garantito. Telefonare 657.051 Montalto via Nizza 52.

AUTOTRASLOCHI Diotto: 4000 camere, furgone isotermico, Torino Bari Roma Napoli e Riviere. Telefonare 266.807.

AUTOTRASLOCHI Palumbo: 4000 camere, operai specializzati, Torino Napoli Roma Bari Sardegna. Telefonare 330.127.

24 Mobili, arredi

IL Mobilificio per nuova gestione liquida una partita di mobili di imitazione produzione 1° linea 74, inoltre per tutto l'inverno, se avrà una cosa in disponibilità di vari, noi consegnamo ovunque senza nessuna maggiorazione di prezzo. Affrettatevi. Non state tra gli ultimi. Via Tripoli 32 - Torino.

SVENDO causa mai usati soggiorno moderno componibile 6 elementi servizi e sedie lire 375 mila. Telefonare 871.642 ore pasti.

25 Artigiani, ecc.

DECORAZIONI pertinitalone, ripristinamenti, preventivi 25.000, tappezzeria compresa 30.000. Telefonare 395.289.

MURATORE artigiano eseguesce ciclopedine antiterremoto lavori vari modifiche. Telefonare 612.851.

30 Scuole e istituti

ALL'Istituto Oreglia, Corsolo 22, iniziano a marzo corsi stenodattilografia, contabilità meccanografia, dattilografia, macchine calcolatrici, scrittura.

38 Animali e veterinaria

PRIVATO vende bellissimi cuccioli alani arlecchini e vari con pedigree. Telefonare ore pasti 660.187.

43 Filatelia, collezioni

FRANCOBOLLI vecchi vendo a prezzi minori che da privati. Il negozio valorizza francobolli via Principi d'Acaia 40. E' una promessa. Visitatevi con fiducia. Telefonare 740.355.

45 Ville, cascine, appart. per vacanze, acq.-vend.

A.A.A. REDDITO annuale del 7% pagato anticipatamente per le durate di 2 anni. Vendiamo direttamente villette unifamiliari 3 camere soggiorno cucina bagno cantina posto macchina riscaldamento autonomo. Dilazioni. Telefonare Cumbo, filiale di Pietra Ligure viale Riviera 8, Telefonare 019 641.176.

A. LOANO impresa Murialdo & Sanà vende direttamente in palazzine per vacanze alloggi privati a 200 mt dal mare. Dilazioni, sconti, personale sempre con alloggi citta. Telefonare: Torino 515.567, ore 8-12.410; Ceriale 0182 98.330; Loano 019 668.972; Ivrea 0125 48.587; Cuneo 0141 22.49.

A Lucento C.E.I., di Canale, vende alloggi vista mare da 12 milioni in su. Telefonare 019 666.109.

A Rosa 55 km da Torino nel centro del villaggio Belvedere vende villa unifamiliari grande, bella 75. Telefonare 472.621 Torino.

ABBIAMO creato per voi ai piedi delle alpi marittime in località Madonna dei Boschi (Boves) un complesso, dotato ogni confort, di alloggi di 1-2-3-4 vani a partire da 8 milioni 650 mila mutuo dilazioni interpellateci! Ufficio impresa Peano, telefono 642.791 Torino.

AGENZIA vende residenza estiva composta 2 alloggi indipendenti stessa casa e mq 1400 terreno recintato. Telefonare 346.058.

AL mare Borgiatto Andora Ceriale Cisano Alassio Laigueglia Albenga vendo alloggi 2 vani e servizi, da 12 milioni in più. Telefonare 985.8274.

BARDONECCHIA
vendiamo appartamenti tutti i confort, signorile con tinello bagno 15 milioni 900 mila; soggiorno camera cucinino bagno 18 milioni 800 mila; 2 camere soggiorno cucinino doppi servizi 24 milioni 800 mila. Ufficio vendite sul posto, via Principe Amedeo 3, a Torino. Casablanca, 549.254.

BARDONECCHIA via Cotlas 17 vendo alloggi 1-2-3 vani; prezzi modici mezzo mutuo. Personale sul posto. Telefonare 011.307.962.

BARDONECCHIA via Cotlas 17 in loco 22-23 febbraio vendo alloggi 1-2-3 vani prezzi modici mezzo mutuo. Telefonare 011.307.962.

CALUSO centro, vendo indipendente con 6 grandi vani più soffitte terreno mq 1000 recintato. Ecco casa, lire 31 milioni. Gabetti 5767.

CARETTI acquista individualmente personalmente sul mercato consenti vendendo vostra casetta o villa nella chiusura vicini di Torino, chiamate massimo 40 ore. Telefonate 5767 settore urbanizz residenziale.

MERAVIGLIOSA villa unifamiliare Pino Torinese via Aubert, vista panoramica giardino mq 1115 completamente recintato. Piano seminterrato mq 200 attualmente diviso in due grandi vani; piano terreno: ingresso salone 4 camere cucina tripli servizi (una 25%) piano sottotetto di 260 mq mansarda. Informazioni tpi 537.066.

PERSANA villa recentissima ogni confort 3 camere tinello cucinino servizi giardino privato 700 mq giardino lire 32 milioni 900 mila, agevolazioni. Casablanca, 531.036 - 531.310.

PIETRA Ligure libera appartamento 2 camere cucina bagno zona residenziale mq 80 sul mare, vista panoramica. 23 milioni.

CASALEGNO & C.
corso Regina Margherita 7, 885.962 - 852.904.

PIETRA Ligure vendo alloggio arredato di fronte stazione, a 100 mt dal mare; 2 locali e cucinetta, terrazzo mq 50, lire 20 milioni. Telefonare 019 647.756.

PIETRALIGURE accendi un'idea. Acquisto un alloggio dall'impresa Ratsani viale Riviera. Telefonare 019 664.227 - 647.549.

RUBIVO
Val Chisone terreno mq 650, 4 camere servizi a milioni 1500 mq. Interpellateci. Casablanca, 549.254 - 535.597 - 531.310.

SAN Bartolomeo al Mare vendo monocamere arredate, nuova costruzione, rustico 8 milioni 500 mila. Telefonare 483.253.

SANREMO località «La Brezza» via Nazioni (Asiella) vendiamo appartamenti tricamere mansarde monocamere da lire 14 milioni 150 mila; 3 vani con cucina ed entrata da lire 21 milioni; appartamenti ad ultimi ammobiliati possibilità. Gabetti 011 57767.

SETTIMO Torinese, villette unifamiliari recenti costruzione, soggiorno 3 camere tinello cucinotto bagno box grande giardino soltanto lire 39 milioni 500 mila. Gabetti 5767.

SETTIMO Torinese, casetta due appartamenti indipendenti soggiorno 4 vani più servizi, cantina L. 34.500.000, possibilità di vendita frazionata a lire 12 milioni 500 mila cadauno. Gabetti 5767.

SUSA centro villaggio Belvedere vendo villa unifamiliare consegna inizio '75 mutuo 10%. Telefonare 472.621 Torino.

49 Informazioni

A. ARIT investigazioni ovunque, consulti intimità, indagini aziendali, divorzi, elaborati civili e matrimoniali. Corso Re Umberto 44, telefoni 519.510 - 590.054.

ARIL investigazioni ovunque riservate, consulti e operazioni tecnici. Acquisizioni pre-divorzio documentati. Informa. Corso 9, telefono 548.590.

INFORMITALIA informazioni commerciali private, indagini, consulti, recapiti. Corso Vittorio Emanuele 107, telefoni 511.026 - 538.442.

51 Occasioni

VENDESI auto belvedere fuori strada semiblindata mod. L.400. Telefonare ore pasti 9123 78.877.

52 Varie

AFFARI, amori, salute, tiratore Kitchen, via Cavalle 41, Parapsicologo, astrologia, radiestesista, chirologo. Ore 16-20.

AUTOBOX ogni tipo misura interno grezzo e cemento armato autoriparatorio, negozi, magazzini, villette Dolomiti bungalow. Corso Savona 45 - Moncalieri, telefono 640.4203.

LETTI, lampadari, cancelletti, grate in ferro battuto Officina, via Lodi 12/a, telefono 387.826.

PELLICCE persiane vinose cassoni giacche tailleurs colli vendo presentazioni trasformazioni pulitura. Telefonare 339.382 pomeriggio.

PIANOFORTI nuovi e occasioni primarie marche vendo 24 mesi. Zaccagnini, S. Salvatore 28 angolo via Cernaia 16.

VENDESI splendida donna campionario 139 tinte in taglie lire 25 mila, corso Orbassano 90, magazzini Bruno, telefono 591.572 ville Montedoro.

14.500 al mq piastrelle pelle piastrelle per (tutto cucinino), vasto assortimento per ogni ambiente, tende verticali orizzontali, tende di cintiglia, copriterra in legno. Baldovini, via Galliari 2 (Porta Nuova), telefono 541.878, altro sede corso Moncalieri 404, telefono 650.864 (ascolto 11 pomeriggio).

ROSSO ANTICO
ROSSO ANTICO
ROSSO ANTICO
QUEEN REGINE
QUEEN REGINE
ROSSO ANTICO
ROSSO ANTICO
ROSSO ANTICO